時報

中華民國十八年
一月十五日星期二
舊曆戊辰年十二月初五日
今天二張售大洋三分
第八千七百八十五號

定報價目 本國及日本一個月一元 三個月二元九角 六個月五元七角 九個月八元四角 全年十一元 南洋歐美一個月二元 三個月五元八角 六個月十一元四角 九個月十六元八角 全年念二元 郵費先惠郵票九五折算

廣告刊例 「封面及評前」二行起碼每日每行一元四角 「圖畫時報」每英方寸每次一元五角 地位須於三天前預定 「新聞欄內」每日每行四角五分 「普通地位」三十字起碼每日每字一分二釐 「彩色廣告」加一色手續費十元二色四十元三色九十元四色一百六十元 地位格色須預向本館廣告部接洽

本館編輯部設於上海浙江路二十五號（小花園首）電話中央六一二〇四 營業部設於山東路A字六號 電話中央六一二〇一 電報掛號二五一四 ▲中華郵政特准掛號立券 按照總包特別優待寄遞之報紙

上海市教育局立案私立清心兩級中學校暨附屬小學招考插班生

[illegible]

●●● 愛國女學招生

本校體育專科・高中文科・初中科・小學科・各級插班生・報名即日起・考期自一月二十日・[illegible]

上海中華滙業銀行通告

本行奉總管理處電開現因整理尚未就緒經理事會議決暫仍臨時休業特此通告

太極商標

太古

英商太古車糖公司廣告

敬啓者本廠自重開後所有出品其體質之精美及顏色之鮮明與前無異大約一月十五號左右即有大宗車糖到申近又新出一種金黃色糖膠爲本廠所特製色澤光潤完全蔗製並無雜質在內不獨清甜可口更能有益衛生也又有糖粉沙糖製蕉餅尤爲特色如蒙光顧請向本行帳房接洽爲荷此佈

上海報界工會特別啓事

[illegible]

淞滬警備司令部政治訓練部緊要啓事

本部書記黃少文與社會科員傅宗讓朋比爲奸竊用本部印章在外招搖撞騙藉名敲詐業已發覺有據當即撤差並呈請司令部及總政訓部查辦在案茲查該員等被撤後在外仍膽敢妄爲除再呈請通緝外惟恐各界受其愚弄特此聲明並望各界如有受其敲詐者迅速來部告發爲要

通告本市全體同志

[illegible] 本月二十日以前全 [illegible]

有正書局大廉價

本局自一月四號起大廉價一個月所有書畫碑帖新年用品中堂對聯屏條一律六折外埠函購原班回件

▲附設廉價部各貨減售一折至五折不等

上海望平街有正書局啓

美國馬亨利飛機廠製造萊因飛機特委託漢口美商美信洋行爲遠東獨家經理

航空界注意

啓者最近世界宣傳全球注目之美國飛行家林伯大尉作長途飛行橫渡大西洋由紐約至巴黎開航空界一新紀元引爲榮幸其所駛之聖路易士號飛機即敝廠所造萊因 Maloney Ryan B1 機也現在中國廣東航空處張惠長處長陳慶雲副處長先後駕駛廣州珠江兩號飛機長途飛行亦採此機由東西而至南北機徧全國博得各處熱烈歡迎並經張陳兩君盛稱萊因飛機構造堅全駕駛穩徹極表滿意中外飛行家皆如此推重足見他項飛機未能及其完美矣近由敝廠委託漢口美商美信洋行 L. E. Gale Co. 爲遠東獨家經理際茲航空事業各界目爲急務如荷 諮詢萊因飛機詳情請與漢口美信洋行接洽必能竭誠貢獻敬備 採納

特別啓事

美國馬亨利廠萊因飛機遠東獨家經理

漢口美商美信洋行總經理 蓋樂

命令

國府十四日令、㈠鄧上將鏗、追隨總理、凡數十年、傾覆[illegible]、匡勳革命、爲國盡瘁、身後蕭條、前在軍政時期、陳炯明叛、[illegible]、現在關是大定、亟應優予表彰、[illegible]、以慰忠勳、此令、㈡任命毛炳文爲陸軍第八師副師長、此令、㈢陸軍第八師副師長毛炳文、已另有任用、毛炳文應免本職、此令、㈣任命毛炳文爲陸軍第三師師長、此令、㈤處理逆產條例、前經公布、該條例第一條關於處理逆產之情形、規定至爲明確、凡處理逆產案件、均應依照辦理、不得任意出入、除主管官署外、尤不得擅行處置、節經通行遵照在案、須知人民財產、應受法律之保護、[illegible]、着行政院令行各省政府各特別市政府、飭所屬官吏、[illegible]、如有違背擾民情事、應予撤懲、其非該管機關、有敢越權侵及人民財產者、除究辦外、仍應依照辦理、務使毋滋疑慮、是爲至要、特此通飭知之、此令、㈥任命吳衍蓀爲國民政府行政院鐵道部秘書、此令、㈦任命關慶麟爲國民政府司法院秘書、此令、㈧特派唐紹儀爲國民政府賑款委員會委員、此令、㈨任命韓海成爲國民政府行政院軍政部軍用被服廠廠長、此令、㈩任命周亮爲國民政府行政院軍政部布呢廠廠長、此令、⑪任命南桂馨爲河東鹽運使、此令、⑫任命劉之龍爲禁煙委員會副委員長、此令、⑬任命楊杰爲憲兵學校校長、此令、⑭⑮[illegible]公佈之、此令、

國府十四日令、㈠任命袁其穀爲福建省政府秘書長、此令、㈡外交部特派福建交涉員許建廷呈請辭職、許建廷准免本職、此令、㈢任命羅忠誠爲外交部特派福建交涉員、此令、㈣任命陳會泉爲天津特別市政府參事、此令、㈤國府行政院長譚延闓呈、據天津特別市長崔廷獻呈稱、該市府參事黃一歐另有任用、請免本職、應照准、此令、

電訊

中樞紀念週 胡漢民演講

◎十四日午前九時、中央黨部舉行第四十九次紀念週、到委員胡漢民等、及全體職員、主席胡漢民、行禮後、奏新黨歌、全體隨聲朗讀後、主席報告、略謂編遣會議已開、一切整理軍事計劃、均將在此會解決、但是中國往往犯有計劃不容易實現的毛病、如果還是不注意實行的方法、任理想如何的高、總是沒有用的、所以此次編遣會議、是中外人測量本黨建國能力、主義政策、能否實現的大關鍵、希望大家本黨令出惟行、到底不懈的精神、一致督促進行、其次就是外交問題、尤其是華僑問題、華僑在海外受帝國主義者的壓迫、日甚一日、帝國主義者、以爲中國人慣於被人辱侮侵略、不特我們在外交上固然要表示强硬、但是我們同時要自已振作、使人家不敢侵侮、華僑原先受祖國的壓迫、到人家殖民地內、給人家利用、給人家剝削、若南洋等地、不但不看待華僑爲平等國民、還當是開荒的工具、尤以荷屬地爲最甚、中國人上岸時、要經過檢查身體、具保證及種種繁難的手續、否則受罰、但是日本浪人妓女、都可以免除以上的手續、隨便上岸、輕視侮辱中國人、莫此爲甚、以前中國斯文人比工人還好、現在適與以前成反比例、對於中國的教員・新聞記者、辦黨的人、特別招他們的忌、規定格外的嚴烈、待遇特別苛刻、這是因爲中國人、自衛的武力、還未比以前好、就是拿軍隊來說、我怕還不如前二十年、一切教育設備、未必比以前好、在破壞的時代尤可解說、現在軍事告一段落、還不整理軍事、豈是不如前清了、我們對外交、固然應抱不妥協精神、但自己也要責備檢查才可、這次編遣會議、可以說自强救國的良法、都在此次會議、根本決定云云、（南京十四日電）

◎十四日國府紀念週、蔣介石指定秘書錢昌照報告川戰將告結束、政府已於國務會議中決定查辦楊森、（南京十四日下午九時電）

編遣會續開審查會

◎馮玉祥十四日下午三時、召集審查委員、在軍政部開會、審查籌備處提送兵額及實施編遣辦法大綱、與蔣中正提議編遣進行程序大綱兩草案、閻錫山・李濟深・李宗仁・何應欽・譚延闓・胡漢民・宋子文・朱培德・俞飛鵬・陳季良・王樹常・各委員均出席、所留兵額與編遣步驟、均已大體決定、預備提出四次大會（南京十四日下午九時電）

◎編遣會議各種提案委員會、十四日上午在總司令部開兩大綱審查會、下午在馮玉祥行轅開會、關於編遣程序、須調查統計各軍實況、再決定、（南京十四日電）

中越新約將商訂

◎法使館接越南修約委員斯尼司等來電、已抵香港、乘坎拿大輪赴滬、法使二十一日赴京、商訂中越新約、（北平十四日下午七時電）

◎法國公使馬德氏、定今日離平南下、與國府進行改訂越南及陸路通商條約交涉（北平十四日東方電）

芳澤來華 日使館書記官南下

◎據東京消息、日使芳澤已買上海丸票、十七日由神戶啓程、十九日可到上海、（南京十四日路透電）

◎日使館接芳澤電、調書記官有野赴京、任修約通譯、有野十四日赴津、搭輪南下、（北平十四日下午七時電）

對日罷工堅持不懈

◎此間形勢無甚變更、不過反日運動現漸加緊耳、華人糾察隊派小火輪兩艘阻止中國船隻由水面裝運食物供給日租界、日人紛紛遷入日租界、而華人則繼續移出、日租界出入無阻、未有騷擾、（漢口十四日路透電）

陵案要犯解平將開審

◎商震特商徐源泉、將譚文江解衛戍部審訊、徐十三日派兵將譚押送衛戍部、陵案二三日內可開審、（北平十四日下午六時電）

◎徐源泉解譚文江交衛戍部、係履行保釋責任、請將先由軍法處預審、（北平十四日下午九時電）

◎商震十九日召各審判官商正式開審陵案日期、（北平十四日下午九時電）

關內奉軍尚有五旅

◎奉軍日來又開始向關外撤退、第十軍之第十二師、已全部撤退完畢、在永平之第五旅千五百名、從一月一日起至十二日午刻爲止、已退至運山、駐山海關之旅團、亦從十一日起向溝帮子移動、現奉軍在關內者、於山海關・昌黎・武寧・永平・遷安・各駐一旅、合計共五旅、（北平十四日東方電）

◎張學良電商震、灤東駐軍、決分二批撤退、于學忠司令部、已由昌黎移榆關、（北平十四日下午七時電）

閩省鹽務案尚未解決

◎財部昨又電省政府、請切實維持鹽務統一、林知淵在省委會提議、請依據前北政府所頒運副章程電覆財部、下游各場局仍歸運副、議決付審查（福州十四日下午一時電）

蔣限令閩軍換防

◎蔣介石電閩、各軍依議決案換防、限二十日前實行、（廈門十四日下午十時電）

◎盧興邦派興榮晉省領開拔費、商洽移軍路徑、（廈門十四日下午十時電）

◎張貞在鼓嶼語人、獨立第四師駐泉屬四縣軍隊俟盧部開到即撤、（廈門十四日下午十時電）

閩省派員赴菲島

◎省府改派黃琬陳明赴菲島、陳十二日啓行、黃十三日啓行、（福州十四日下午一時電）

粵省新寧路將交還

◎新寧鐵路定二十日交回股東管理、已舉出陳榮貴・馬禮廷、爲總副經理、（香港十四日下午九時電）

粵建設討論會成立

◎建設討論會十四日上午十時在省府開首次會議、正式成立、（香港十四日下午九時電）

張惠長電告赴邕

◎張惠長電、十一日下午二時抵梧、十二日赴南寧、（香港十四日下午九時電）

廣州水公司收歸省辦

◎水公司股本擬估價分年攤還、未還以前給六釐息、董事會裁撤解散、（香港十四日下午九時電）

粵省擬改組縣政府

◎民廳擬先頒縣長考試暫行條例、實行改組縣政府、（香港十四日下午九時電）

◎總理紀念堂、定十五日奠基、由馮祝萬代表主禮、（香港十四日下午九時電）

汕頭大火燒三百餘間

◎十一日下午三時、汕頭榮隆街某白鐵店失火、延燒三百餘間、焚斃三人、爲汕頭空前大火、（香港十四日下午二時電）

周震麟回平談奉事

◎周震麟十四日午回平、對人言、赴奉結果良好、奉指委據報載僅少數更動、槍決楊常事、與王用賓談話同、（北平十四日下午九時電）

白崇禧患咯血症

◎白崇禧患咯血症、延德醫狄博診治、（北平十四日下午六時電）

前清王府拍賣古玩

◎前清恭親王府定於十六日起拍賣老六爺府之邸宅及清帝御賜之貴重珍品、書畫、古玩精美家具等、中外各方面、對此咸極注目、本日起該邸內熱鬧異常、（北平十四日東方電）

燕豫間天門會騷動

◎大名警備司令孫楚電衛戍部、報告河南河北交界處天門會匪頗形活動、暗中有王占元・袁克定等勾結、並有窺伺彰德大名陰謀云云、衛戍部令剿匪司令速查辦、（北平十四日下午六時電）

中東路車中擊斃一匪

◎昨晚警察十人檢查長春哈爾濱客車、發現武裝鬍匪四人、警察開槍擊死一匪、餘三匪則於火車駛行時躍出窗外逃脫、（哈爾濱十四日路透電）

張宗昌尚在圖謀不軌

◎張宗昌近派顧問某攜子彈二十萬發與黃鳳岐、聯絡條件已妥洽、（濟南十四日下午九時電）

西北科學考查團長抵平後之談話

◎北平電、西北科學考查團團長徐炳炘與赫丁博士、十一日由迪化抵平、此來係爲籌備繼續長期工作、不久仍須前往、此間學者將舉行盛大之歡迎、徐炳炘語人、本團與赫丁博士、原訂考查二年之條約、行將屆滿、而工作只做一半、此次偕赫返平、係謀續訂契約、以便繼續進行長期工作、本人今年將不再前往、又此間各學團體將請徐作有系統之長期講演、十三日文學分院請往講演出發後經過情形、到學術界人士甚多、（南京十四日電）

湘贛剿匪續聞

◎湘贛會勦經費、湘省政府已撥交二十萬、（長沙十四日下午五時電）

◎何健令匪區各縣舉行聯防、（長沙十四日下午五時電）

◎第一獨立旅四五兩團已奉令集中酃縣待命、（長沙十四日下午五時電）

魯滌平調查戶口

◎十五日調查戶口、魯滌平將親出担任調查職務、（長沙十四日下午五時電）

川戰續訊

◎川電、冬(二日)晨楊國楨旅㵎團及二十四軍之張渾和旅全部、向江津城內攻擊、賴軍不支、棄城向白沙合江等處退去、（南京十四日電）

長沙因刧案戒嚴

◎軍警當局因南門外迭出刧案、十三日晨特在該處挨戶嚴密檢查、並斷絕交通、申刻始解嚴、（長沙十四日下午五時電）

◎省府對市面治安、十四日召集各機關人員討論警備辦法、（長沙十四日下午五時電）

徐州雜聞

◎劉志陸部被遣官兵二百餘、十三日晚由海運徐、分途回籍、（徐州十四日下午十一時電）

◎總部參謀厳英、由平挈眷返京、十三日晚過徐、（徐州十四日下午十一時電）

◎十三日晚山東號鋼甲車由浦過徐返鄉、（徐州十四日下午十一時電）

◎省指委顧子揚、十三日晚由京到徐監選、（徐州十四日下午十一時電）

楊宇霆之死與日本

◎關於楊宇霆之死、雖無新事變發現、但政界現漸表示意見、將密切注視此後發展、公認楊之死爲日本利益之打擊、因楊近已表示對日友誼、並諒解日本地位也、報紙所載南京政府已諭奉天當局將一切對外交涉移交南京辦理之消息、雖未經證實、但某當道稱、現信南京管轄東三省之權將漸擴張、而增日本困難云、（東京十三日路透電）

繆斌到南通

◎繆斌十四日到南通、十五日開通如海防務會議、（南通十四日下午十時電）

陳文麟將由德飛回

◎飛行家陳文麟、由德電京航空界、目下在德自備英國式上等飛機一架、定下月中旬直接飛回首都、共圖發展我國航空事業、（南京十四日電）

◎交部擬於總理靈櫬南下時、開始交通航空、以資紀念、現正籌備一切、（南京十四日電）

毛炳文就職尚有待

◎第三師副師長陳繼承十四到京、歡迎新師長毛炳文早日赴蘇就職、毛因第八師副師長任務尚未交卸、須回合肥一次、再來就職、（南京十四日電）

◎第八師長朱紹良、十四晚夜車赴滬、二三日內即回京返防、因副師長毛炳文升任第三師長、所遺合肥一帶剿匪任務、擬改任所部第二十四旅長陶峙岳兼理、（南京十四日電）

北平公債市況

◎十四日公債市、九六開盤二五七二五、收盤二五六五、春節五七、鹽餘七五四、七長七五二、成交八十萬、（北平十四日下午七時電）

要聞

水裕林被日兵毆傷案

交涉員函日領交涉 日領承認查明懲辦

漢口通訊、日前日本便衣水兵、在日租界外將水杏林之兄水裕林、拖去毆打、當經交涉署派員向日領提出質問、並指派德醫文德往日本警察署將水裕林檢驗、復將水裕林送往天主堂醫院從詳診斷、已誌昨報、昨晨甘交涉員根據醫生報告、嚴函日領、此後對於日本水兵警察、及日本僑民、應嚴加約束、担保以後不致再有上項事端發生、並應將毆打水裕林之日人、從嚴懲辦、原函錄後、

逕啟者、本署本月九日上午、據報稱水杏林之兄水裕林、在日租界外、被日本便衣水兵越界拖去、旋以毒打、不知去向等情、當即派員至貴署調查、得悉水裕林被拘於貴國警察署、比經本特派員指派德醫文德至警察署檢驗傷情、據文醫士報告水裕林失去迎門上部牙齒三顆、左右兩手指及手掌、均有血傷、胸部左邊及左臂、被打負痛、左腿亦有傷痕等語、復據水裕林述稱本月九日早九句鐘乘人力車、至日租界毘連三元里地方、轉行至新興街口馬路上、忽被日本穿制服者、其中有執長槍者、有携手槍者、並帶刀者、將我拖至日租界山崎街、被電網掛傷左右兩手、又用槍柄打落我的迎門上部牙齒三顆、并用槍柄打傷左腿、用皮鞋踢傷膝部、復帶至日本警察署拘留、自早九點鐘至晚八點鐘、並未飲食等語、核與德醫報告兩相符合、查貴國便衣水兵至本國界內無端尋釁、拋人毆打、此種行爲、若不即予取締、自足釀成意外、應請貴總領事此後對於水兵警察及所屬僑民、嚴加約束、担保不再有上項事端發生、並希迅將毆打水裕林之人犯、查明懲辦、相應函達貴總領事查照見復爲荷、此函送出後、甘交涉員復面與日總領事交涉、日領謂發生此事者、係日本人民、並非便衣水兵、談判結果、日領承認擔負水裕林醫藥費、並函受甘交涉員前函所提各點、昨日下午日領函復交涉署原文如下、此案本與我國警察水兵無關係、但爲雙方迅速圓滿解決案件起見、對我國警察水兵、當此時局、令其充分注意嚴守紀律、不令惹起意外事件、且於當時本國人毆打水裕林者、查明之後、當即相當懲辦、

蘇省府起草 考核條例

江蘇省政府爲考核各廳處所屬機關職員、特頒考核條例、已由規程編審委員會推委員千某秦金乾兩人負責起草、不日即可脫稿、起草要點如次、㊀省政府爲考核各廳處所屬機關職員、特佈考核條例、㊁各廳處及所屬機關主管有考核所屬人員之權、㊂考核結果、按照考核表詳敘事實、每月一次、呈報主管官廳、彙報省政府、㊃考核表另訂之、㊄省政府爲考核所屬機關人員起見、設考績處、直屬於省政府、主席處理考核事項、其組織另附表、㊅每年以三個月爲考績期、期滿發表各公務人員之成績、分別記功記過、㊆功過細則另訂之、㊇各廳處不另訂條例、㊈縣內各局之考核由縣長行之、㊉各廳處得考核其實缺地方機關、非得考核縣長、㊉㊀考績處負稽覈核之責、同時受主席指揮辦理審查事件、㊀省政府考核條例、㊁條例施行細則、㊂考績處組織條例、㊃考績後獎懲條例、

首都婦女法律平等會 第一次執委會議

首都各界婦女法律平等促進會、十三日午前九時在市婦協會開第一次執委會議、出席立法院鄭毓秀（楊瑾代）、中央黨部鍾芙子、市婦協唐國楨、省婦協毛一鳴、市黨部呂曉道、農鑛部曹孟君等、（各自皆係各該機關團體女職員代表）、毛一鳴主席、㊀推毛一鳴起草章程、㊁推各股負責人員、文書股省婦協・省黨部、宣傳股市婦協・中央黨部、交際股市黨部・中央大學、組織股農鑛部・中央黨校、并推立法院司法院爲法律研究委員會委員、㊂經費・分自由捐與會費、會費由二角至一元、

中大將舉行 考送留學

中央大學將於學費收入項下、劃一部分經費、爲考送學生留洋之用、本學期即可舉行考試、投考資格分三種、㊀中大畢業生、㊁中大助教、㊂中大教授免予試驗、但以教學成績服務期限學校需要爲標準、其詳細辦法、不久即可公布、

晉建廳重勘同蒲路線

太原通信、晉省同蒲鐵路自清季創議興築、迄未告厥成功、近由建設廳重行勘測路線、規定計劃、茲錄其大要如下、

太原至大同 自太原至原平、與自岱岳至大同之路基、即依傍現有汽車路建築之、至原平至岱岳一段、有中西路線二條、中路通過崞縣炭峪白草口廣武、西路通陽武寧武朔縣、兩相比較、似以西路爲優、因寧武朔縣運輸之貨物既多、又爲煤炭出產地、惟若取道西路、則路線延長一百里、每次行車較中路約多需二小時、行車耗費增加百分之十五、至工程方面、則西路雖長一百里、中路須建築長約六里之山洞、兩相比較、需款相若、究竟取道何線、俟修築時、再行決定、

太原至永濟 由太原至榆次一段、即用現成之正太路、因該線亦爲國有鐵路、終必收回自辦也、否則兩路並行、裨益無多、且南北兩路接軌、即利用由太原車站至兵工廠已成之運合軌、甚爲相宜、至榆次谷道之布置、務使能利用從前同成路粗成之建築物、如機車房修械廠及儲貨庫等、榆次至太谷一段之路基、即利用從前同成路所修成者、太谷城外局部竣工之車站建築物、亦可仍舊利用、太谷以南除後達各段外、餘均依傍汽車路修築之、介休至靈石汽車路行於高約二百米達之土梁上、鐵路則取沿汾河東之一段平線建築之、霍縣至趙城、取道汾河西岸、雖須建橋兩架、然鐵路築於西岸、費用較廉、路基較佳、趙城至洪洞、汽車行於高梁上、鐵道爲避至坡度、應築於平地直線上、史村至曲沃、與上同、侯馬與蘭德鎮近山一小段、高低懸殊過甚、路線宜由侯馬鎮直達山巔、於汽車路所經之溝外北焉、直達蘭德鎮、聞喜至安邑、汽車路亦越梁而行、坡度頗大、鐵路建築於東爲、將其集於一處之坡度、分配而減少之、運城至永濟、經過解縣虞鄉各窪地、皆曲折繞越之、永濟至風陵渡、建築於沿半坡所開闢之大路上、達於終點、

痰咳
痰阻而咳嗆 肺傷而致命
肺管積痰・呼吸被阻・哮喘咳嗆・延久必傷肺而致命・未盡天年・竟傷所慨・殊屬不値・然平日多痰多咳多哮喘者・誠能以此……
呼吸香膠
按日含化數片・不出三日・藥力一到・積痰盡化爲水・從大便排洩而出・既不討人厭惛傳染肺病之嫌・且身體從此日益壯健・以享百歲高壽・
▲定價 每盒二元每打廿元
上海四馬路 五洲大藥房 發行
各埠分店及各大藥房均有批售

洮索路 來春解凍後動工

長春通信、洮索鐵路、張作霖未死時、即擬興築、嗣以無費作罷、近日奉天當局、爲便利開發索倫區荒地、採伐興安嶺林木計、知修築該路、益不可緩、屯墾督辦鄒作華、連日與張學良會商、決着手籌築該路、在奉天設立洮索鐵路工程局、派秘書張雲責爲局長、來月開始測量、解凍後即動工、建築費由奉省籌措、所有工程等事、概由華人自辦、路線由洮南經札薩克圖旗、蘇額公旗之平原、而達索倫、計長一百三十餘公里、（一月九日）

□□□□

在粵涉共嫌被逮 安南籍四十餘人

廣州通訊、廣州衛戍司令部諜捕隊長何光榮接據探報、近有越南共黨潛入市內、設立機關、與粵籍共匪聯絡、希圖乘機舉事等情、該隊長即飭所屬諜捕員、分赴越人所駐之地方秘密查察其行動、以便緝拿、嗣據回報、東皋大道仁興街五號二樓、有越南籍人出入其間、行動秘密、形跡甚爲可疑、何即請鄧世增發給手令、親率隊員知會該管警區、派警協同前往圍捕、當場搜出越南及中國文字之共產黨宣傳品、及計畫書等、共一大皮篋、遂將越南人阮某陳某黎某李某林某等九名拿獲、連同反動文件、一併帶區轉解司令部究辦、同時該司令部又據被捕共黨供稱黃埔軍校有安南籍學生三十餘人、已受共黨運動、鄧即轉報第八路總指揮部、派遣憲兵數十名、携密令協同該校教育長按名扣留、最後何光榮又在關部前二十三號三樓安南人俱樂部、捕獲女子李德李順、男子梁志英黎廣達四人、除黃埔學生扣留在軍校、由該校自行審訊辦理外、餘均解衛戍司令部、現尚在審訊中、記者昨向某當局探詢其始末眞相、據云此案之起因、緣有安南籍民某甲、現任軍校教官、發覺其同籍學生某乙、係屬共黨、將某乙平日之行動、及與共黨往來函件、各種證據、向教務主任告密、該校教務主任將某乙扣留、詎衛戍司令部復據被捕共黨供稱、尚有三十餘人、某乙不過爲該小組中之領袖、遂以此事請示軍事當局將其同黨學生悉數扣留、派副官及特務營兵士、輪流看管、另據別一方面消息、黃埔軍校之安南籍學生、共有五六十人、平日在校向分兩派、一爲急進派、一爲守舊派、兩派之宗旨思想、當立於反對之地位、適現任軍校教官之安南人某甲、亦屬守舊派分子、因彼嫉視新派、遂有此舉發、而急進派是否共黨尚未可必、惟軍警當局對於捕共一事、異常認眞、當然應實均應澈究、遂將新派學生悉數逮捕、綜兩說觀之、諒必各有其因、惟聞當局對於此案之辦理、亦極愼重、決不以其平日言論行動稍爲激烈、遂入人以罪（一月九日）

（贛省）德興縣長出走 修水災民請願

南昌通訊、贛東共黨首領方志敏、蹂躪殘殺、業將一年、最近又由弋陽橫峰侵入德興、新任德興縣長江宗益、棄城出走、匪至黃柏、而該縣東南鄉民衆、素無自衛能力、所恃有縣城爲保障、今縣長棄城而逃、東南鄉民衆、恐共匪乘虛而入、多紛紛遷徙以免受焚刦之慘、又贛北之修水縣、自遭共匪蹂躪以來、人民不堪其擾、日前該縣旅省各界、召集緊急會議、討論善後辦法、議決向省政府請願、一面由全縣難民代表四十餘人到省政府、請願數事、㊀請求豁免全縣糧漕、㊁請求撥鉅款賑濟、㊂請求派軍駐防、此三項要求、當由省政府委員周貫虹出席答復、略謂今日各位到此請願的、這一年來、全省災區、要算修水第一、修水惟一出產是茶、遭了這此大刦、茶的出產完全消滅了、對於糧漕、當然不能完納、豁免糧漕、交財政廳辦、賑濟事宜、交民政廳辦、派軍駐防、交軍事機關辦、所謂交他們去辦、並不是空口說話、是當切實辦到云云、（一月十二日）

淮北鹽運

鹽務討論會議決 鹽河及各湖分別修閘

南京通信、鹽務署鹽務討論會、議決社會局應魁、提出請於鹽河武障龍溝義澤三口及洪澤與高郵寶應兩湖相通、各處分別修閘一案、茲將原案概要、及審查報告、分誌於后、

原案概要 含淮北行銷皖豫兩岸鹽斤、向賴河道運輸、現在海運車運、雖逐漸發展、然偏船撥車、手續既繁、成本加重、便商裕課、仍以疏通河運爲切要之圖、查六塘河橫貫鹽河以入海、洪澤又與高郵寶應兩湖相接、其銜接處所每秋令必須修築草壩、蓄水濟運、計每次築壩、耗廢鉅款、僅博數月通運、似非根本辦法、爲一勞永逸計、宜於鹽河武障龍溝義澤三口及洪澤湖與高郵寶應兩湖相通、各處分別修閘、隨時啓閉蓄洩、又鹽河洩水入海之口、計七處、共九壩、以武障龍溝義澤四壩爲最寬、東門次之、白蜆牛墩又次之、主張先於武障龍溝義澤四壩修築石閘者、藉資瀦蓄、以利鹽運、至洪澤湖宣洩之處、名爲三河壩、壩工甚鉅、擬於鹽河各壩工竣後、接續興築、其籌款方法如下、㊀先由公家籌發、仍責各商照章捐款、分五年歸還、㊁加增各商捐款、俟集有成數、再行興工、所有精密計劃、俟勘估確實、造具預算、呈候部署核定

審查報告 含淮北六河壩、修築石閘、係爲一勞永逸之計、亟宜從速興築、以利運輸、惟疏通淮流、有主張改由鹽河入海者、然據水利局測量西壩地勢高聳、比灌雲等處有二十餘丈之多、若導淮入鹽河、高屋建瓴、不待淮北鹽田均被沖沒、即灌東等數縣、亦將成爲澤國矣、導淮入鹽河、決不能成爲事實、似應由部署將六河壩建閘事宜、函咨導淮委員會查照、其建築經費、即於建坨項下發支、不足再加抽半年、蓋建坨與築壩均屬防止私鹽之要素也、是否有當、請大會公決、

◆◆◆

編遣會議中之交部兩提案（續）

㊁積極整理交通事業應請先行減除障礙以利進行案

發展交通事業、爲建設現代國家之必要條件、遍觀東西先進國家、莫不皆然、編遣會議之最大使命、在集中軍權、統一軍政、積極籌劃國防上之軍事建設、使全國庶政、各以其職權範圍有統一整理之可能、發皇革命大業之新機、而交通事業爲一切建設事業之鎖鑰、在今日尤爲當務之急、首宜通盤整理、以應需要者也、

吾國交通事業之設施、向稱簡陋、在軍政時期中、復以供給軍事上之必要處分、而變更系統、阻礙進行、愈使原有之簡陋狀況、破碎至不可維持、幾已瀕於破產、編遣會議之目的、積極方面、爲求統一全國財政、及促成建設事業有長足之進展、然使交通各政、不先謀統一整理、則一切建設計畫、皆難於充分貫徹、即國防上最高任務之軍事建設計畫、亦須交通事業、有完密敏捷之設備、以適應其需要也、

方今軍權統一、訓政開始、已往交通方面之障礙、亟待排除、未來計畫、乃能逐步實施、交通部秉承中央指揮執行職務整理方法、具大綱、惟事權未臻統一、措置極感困難、謹計切要之圖、約有下列數端、

一、電政專門人材、近年已失保障、以致技能無由發抒、事業因而衰敗、在軍事時期、各軍事機關以事實上一時之便利、率皆自行管領電局、委任局長行政系統無形破壞、指揮既不統一、進退漫無標準、久假不歸、政以人廢、應請明令各省軍政機關、此後不再干與電局用人行政權還之中央、俾專責成、

一、電信事業之收入款項、近年各省軍政機關、往往扣截移作別用、拍電費用、多未交納、既失會計獨立之精神、難言整個興修之計劃、故各省電報桿線、年久失修、將成毀棄、已壞者無法修復、應修者款絀而止、僅維現狀、已屬難能、一切措施因而束手、應請明令各省軍政機關、此後不再扣留電局款項、並照付報費、由交通部統一經理、以爲發展電信事業之用、

一、我國航業不振、影響於工商各業甚鉅、自軍事發興、復遭蹂躪、各軍事機關任意扣封船舶、及無端施行檢查、妨害商旅、道途怨嗟、遂使外商得所以逞操縱航業、此爲工商業命脈機關、不謀整飭、險險孰甚、應請嚴令取締、力予維護、並請規定徵發條例、交由主管機關代爲執行、俾給與航業上以充分發達之機會、以爲收回航權發展航業之基礎、

一、交通事業、端賴專門人才、以供使用、而養成專門人才、尤須有統一籌備、經過相當之訓育、使其於整個的交通政策、有充分之認識及了解、俾能發抒技能、運用適宜、無論軍事運輸、實業建設、皆能收使臂使指之效也、交通部對於技術專門人才之養成、於電務郵務商船航空、均已積極籌備、興辦專門學校、訓練專門人才、以後各軍事機關需用交通技術人員、即由交通部盡量供給、有事徵調、即可全部動員、參加工作、則設備較爲周密、應用亦極靈敏、交通事業不致有

停頓挫折之虞矣、並請規定軍事機關、需要交通人員徵用條例、以一事權、俾資遵守、以上皆爲目前整理交通事業應先解決之問題、而切望於編遣會議者也、當茲統一完成勵行訓政之會、各省軍政機關之措施、悉當承命中央、從前各自爲政便宜處分之變態、事例固已不可復存於今日、而交通事業之亟待統一整理、實爲不可延緩之圖、伯羣謹本職責所及、提請討論、是否有當、伏乞公決、

防範大鵬灣海盜

粵訊、泙亞士灣（一名大鵬）自經第八路總指揮部、分令海軍艦隊司令部及第五軍、協同水陸進勦後、計前後經三次攻擊、轟斃海盜數人、生擒十餘人、其餘亦多棄械潰散、不敢再出活動、對於泙亞士灣之防務計劃、則另行規定、㈠設置無線電台、俟範和港決定開始興築後、即行建設、現暫由總指揮部派遣軍用無線電站、及由海軍駐在該處有無線電之艦隊通達消息、㈡海軍艦隊、最少有一艘以上、在該處灣泊、另由第五軍部、或東區善後署酌派部隊、協同防衛、㈢在冬防期內、海軍司令部及第五軍兩方面、酌量加派艦隊及陸軍隊兵駐防、所有關於防務及剿匪一切事宜、概由本國軍隊担任、非負責之軍隊、不必協同進勦、㈣所有停泊該灣之船隻、一律應向當地駐軍或艦隊報告、並建築臨時瞭望台及兵舍等、於必要時、建立據點一所、以上計劃係臨時規定之一種防務工作、

北平圖書館
該館沿革　藏書種類
遷入中海居仁堂

北平通訊、新改名之國立北平圖書館自去年十二月尾起開始遷入中海居仁堂新址、十二月尾藏事、於昨日（十日）上午十時舉行開館禮、到有北平大學副校長李書華等二百餘人、即由主席陳垣報告該館之歷史、謂今日爲北平圖書館開館之日、本館原名京師圖書館、前清末葉即設籌備處於什刹海廣化寺、民國五年遷至方家胡同國子監南學、六年二月開館、迄今已十餘年、只以地勢偏於東北城一隅、不僅閱書者往返不便、即知有此圖書館者亦少、直至去年垣等承大學院函約爲本館籌備委員、始改易今名、籌畫進行各事、電請國府將居仁堂撥歸本館、房屋撥定之後即開始遷徙、現遷移方告完竣、自今日後、繼續開館閱覽、至本館藏書、可約分五類、㈠善本、本館所藏善本泰半由清內閣大庫移藏、原本爲明文淵閣藏書、又由陸心源捐國學監書、端方咨送南陵徐氏藏書及安姚氏咫進齋藏書、全數約三萬餘冊、內有永樂大典八十餘冊、㈡唐人寫經、清宣統間、由學部咨行陝甘總督、札飭甘肅藩司何福堃轉飭燉煌縣資購送平、共計八千餘卷、㈢各種地圖碑帖墨蹟、此項地圖、由清內閣大庫移藏、或巨輻、或小冊、或綾絹質地、或高麗紙地、約百餘種、又有清帝御筆拓本、及未題款識墨蹟、共計一百餘張、又有教育部徵集各省新拓舊碑數百張、㈣四庫全書、本館四庫全書、係民國二年由熱河避暑山莊文津閣移平、民國五年、發交本館庋藏、凡六千一百四十四函、三萬六千三百冊、完全無缺、㈤普通書、大約係由國子監南學移藏、約七八萬冊、南陵徐氏藏書、歸安姚氏藏書、亦佔一部分、合以本館歷年所購置、共有十五萬三千餘冊、中有二萬四千餘冊、爲各省府州縣志、四千餘冊爲賦役全書、並有硃批諭旨等數十部、皆爲重要史料、故本館實可稱爲研究國學者一比較完善之圖書館、

使社會輕薄少年當頭一棒喝
徐中女生張璧月談其姊被欺騙迫婚

徐州通訊、徐女中學生張璧月、因其姊之婚姻問題、於十日鎗殺教員黃奮生一案、該女生於十日下午四句鐘向公安局投案自首、記者特往公安局向璧月詢問一切、據稱與黃奮生原有故戚、久悉黃有妻子、吾二姐璧池、今年十九歲、二年前由父母訂婚與沛北寨之郝姓子、現肄業徐州中學、按郝姓人才家境、均與吾二姐相稱、誠將來之佳偶也、惟姐氏性溫和、無主張、而乏判斷力、自與黃奮生識面後、時相過從、年來頗爲接近、黃某乃施種種誘騙手段、以勾引意志不堅之青年女子、我於近數月來、略悉彼二人之個裏、明知黃有妻室、姐亦羅敷、況父母素重舊禮教者、郝姓亦極完善之家庭、故極力反對彼等此種荒謬之舉動、恒悅勸姐氏勿受奮生愚惑、姐亦稍有動心、漸與疏遠、黃則散布謠言、云姐氏不從、將施斷然手段、並迫吾姐簽名訂婚書、月前訂婚時、吾姐神經錯亂、遲疑不決者數日、足證黃係單戀迫婚、前吾由徐州回沛返里時、擬乘機與父母申述、將姐氏召回、暫不令其求學、或可破壞彼之婚姻、否則再事遲延、黃將強迫吾姐結婚矣、抵家後、因大姐逝世、父母悲痛、未暇陳訴、然而此時吾已萌殺黃某之決心、當令吾弟借小手槍一枝、袖之來城、至鄉集遇黃、黃則對吾非常猜忌、疑彼婚姻已被吾向家庭陳述、因隨吾來城、迨十日槍殺時、不料僅傷彼額部、無生命危險、誠恨事也、吾開槍後、當棄槍於校內之逍遙堂、由後門赴銅山縣政府自首、候四五句鐘、未得投案、旋至公安局、請依法辦理、現住於優待室、今晨（十一日）校長朱光鈺及同學多來看慰、殊無所苦、總之黃奮生欺騙迫婚、恐將釀吾家庭之慘變、故不得已而出此、一方拯吾姐於水火、一方承椿萱之隱衷、且使社會輕薄奸險之男子、得一當頭棒喝也云云、旋記者復詢公安局對是案將若何處理、據云現正調查眞象、此事本身、論璧月之磊落舉動、令人欽佩、按法律則歸諸刑事犯、擬將轉縣辦理云、

國聞社徐州通訊、轟動全城之徐女中張璧月槍擊徐女中實小教師黃長典一節、茲悉黃長典於去歲二月間、由徐女中事務主任侯佩蘅介紹、至徐女中實小擔任庶務、其時實小未覓得相當房屋、暫時設於徐女中內、適其時張璧池亦考入徐女中、伊二人初則同鄉、繼則戀愛、黃係有婦之夫、生一子一女、池乃未婚之婦、因黃用手段騙之、其妹璧月、偵知其情節後、原擬返里報告父母、阻其婚事、俟因其大姊璧娥（出過閣者）家庭有變、未吐出璧池眞象、悵然返徐、緣璧月本由舊式家庭訂婚於本埠鼓樓北吳殿一之子爲妻、去夏經其姊受黃長典指使、力主與吳姓退婚、其時璧月幼小、不加思索、茫然附和、隨解婚約、吳姓子離婚後、當然物色相當婚配、於十月間迎娶、璧月校址與吳姓不遠、即前往觀看、見吳頗不壞、心懷不滿、但事已至此、徒喚奈何、當璧月於九日返徐時、即在鄉間私攜手槍一支、以姊既遠出不知下落、父母又多焦慮、故有用手槍擊黃之舉、但擊黃後、彼即自首縣府、王縣長因事公出、旋於十日晚五時投公安局、記者當赴公安局一方面詢璧月、據云、二姊璧池、原訂郝姓、性溫柔、與黃婚約、祇黃長典署名、家姊并未簽入、嗣經黃多方威嚇、並云你家中已知你之行爲、不如去京以求學爲名云云、余父張正謀亦讀書人、倘知此事、豈能得安、現在公安局方面、擬俟黃長典之傷若何、再爲解縣、並已電沛縣張正謀約今晚可來徐辦理善後問題、總之黃係有婦之夫、或不當出此喪心病狂之事、璧月以槍擊黃、情雖正當、但已入於刑事、至其姊與黃往來各函、爲月帶沛、日內即可檢徐、再爲披露云、

中比聯歡記（北京通信）（吳籥）

▲「戈人團」爲比國社交「中心」
▲又爲法比兩國民族結合之「重心」
▲比人心目中大而可貴之中國
▲「中比大學同志會」產生「中比聯歡會」

西方大陸之民族、多以壯武勇猛見稱、德國種譯音作日耳曼 Germane、日耳 Ger 者干犯之干、曼 Man 者人也、音義兼譯、則爲「干人」、意猶善戰之人、若從音譯、而其下再加二「人」字、細考字義、反覺不安、鄰乎德者有兩國、曰法·曰比、其種姓本同出一系、法文名之曰 Gaulois 族、德人名之曰 Gallier 族、Gal 戰也、敵也、古書有云、矢人惟恐不傷人、函人惟恐傷人、援據矢人函人之例、以避「日耳曼」「人」下加「人」之贅複、則彼執戈禦敵之 Gaulois、音義兼譯、當作「戈人」、比京 Bruxelles 之「戈人團 Cercle Gaulois」、比國社交之中心、亦即法比兩國民族結合之重心也、向例比國外交官出入國門、必經戈人團開會款接、送往迎來之熱、一如上海寰球學生會之對於出洋學生、十一月中旬駐華比使華衛思 le Maire de Warzee 假期屆滿、將偕夫人離比赴華、戈人團團長 M. Frans THYS 體施君、因身兼華比大學同志委員會 Comite Inter-universitaire Sino-Belge 委員長、特藉餞別華衛思公使之宴饗、歡迎中國駐比公使王景岐君、席間體施君鄭重致詞、先祝華衛思君之健康、並望其一路榮顯、繼對新中國、進爲極誠懇之推重語、略稱吾等在中國公使之前、無一人敢以學者自命、因貴公使所代表之中國、有數千年之歷史淵源、又有數世紀之文明、與夫藝術知識之種種發展、俱令人崇拜莫及、是以吾等之欽重貴公使、不以所長之外交智能、不以巴黎時報所就之文學著述、不以所成謳頌之詩篇、（指王使舊作僑工歌）不以牛津 Oxford 愛丁堡巴黎法學院 L'Ecole libre des Sciences politiques 英法兩派之學識、不以北京大學中外條約史國際公法各門講座之崇宏、而卒集合公使外交官校長教授高等官吏新聞記者財政實業法律諸專家數百人、在貴公使左右、同致欽重之忱者、實爲重此大而可貴之中國耳、又吾比人、何以特愛中國、原因所在、有可得而言者、第一中國之人、因欲遂其愛國之嚮向、曾遭絕大之痛苦者、一如比國、第二在歐戰期、中國曾助比國爭公理自由之精神、而吾比人之所最欣幸者、則因此大而可貴之中國、適以貴公使任代表、致命全比之人、自一九二一年貴公使到任以來、漸曉然於權利所在義當勇爲之事、莫如助成中國之革新運動、吾等回憶當年、中國正忙于奮鬭、多數外人、未能熟察中國人之主旨、不信中國內戰之能即就敉平、吾等賴貴公使提倡之力、成立中比大學同志委員會於殷憂危惑之間、（其時中國戰亂方殷）此是歷歷如在目前、今日之會、陪列貴公使左右而共起誌歡迎者、實皆本委員會之會員也、本委員會爲新創機關、雖未嘗有久遠之歷史、而已能自顯其所蓄之力、並得有較著之良果、間復從事中比兩國共同有利之宣傳、種種設施、幸未失相當機遇、年來比國各大學、屢開關於「新中國」之演講會、貴國緒仲行（民誼）君、即其中演員之一、本委員會對於中國學子、在精神物質兩方面、各有所裨助、在我比國、凡對中國表同情之各處機關首領、至本委員會中立不倚之旗幟下、莫不歡然携手、以後若更擴充本委員會之範圍、（指增加會員或會費）則事業更發展、本委員會將賴貴公使統率指導、而以聯絡中比之樞鍵、一進而爲兩國親交、貽留永久紀念、尙望貴留學此邦之中國學子、他日回國、庶以吾等親善敦睦之意、普告國人、吾等堅正著手組織「中比聯歡會」、增長中比兩國間之良好關係、中比兩國人士、均可入會爲會員、並擬在比國各城及中國之大都會、遍設分會、而此盡全力於「法比聯歡」之戈人團、實即中比聯歡會之發起人也、吾今敬向貴公使申言曰、中國與比國、其信仰同、其熱誠同、而其忠藎、亦復相同、是以吾等之愛中國、一如其愛比國云云、王景岐君答詞、略謂容我先謝諸君、今蒙懇切見邀、幸獲叨陪盛宴、我心誠不勝其傾悅、尤可念者、在座諸君、不獨對我表示盛意、且對統一之中國、流露深切之同情也、夫此同情之見端、誠哉不自今日始、我在近數年間、對此同情、已屢申紉佩之忱、但今日者、正爲將來之中國、特闢一新紀元、自我視之、正惟今日、乃有提醒諸君之一種機會、我之所欲言者、蓋謂今日中比兩方、躬行實踐之同情、實比其他一切同情爲更重要、中比間之關係、不獨友誼、且兼商務、欲使此等關係大發展、胥有賴乎躬行實踐之同情、幸蒙主人厚意、盛稱我七年來不撓不屈、專向比國人士、鼓吹公平正大之對華政策、俾比國由此政策、謀得有價值之利益、而我私心所尤幸者、乃爲比人士之善自了解、如今方在組織之中比聯歡會、即爲善自了解之一例證、今日者、縱令歐洲各國政治家、倘有若干人、墨守成見、對中國之根本改變、不知之而亦不欲知之、其不穩固之態度、對中國尙茫然無措、縱令舊習俗與舊政治家之心理、以反乎基督之利益均沾主義爲得計、以別有用心、蓄意伸張帝國主義爲有謀、並且囿於馬凱慧 Machiavel 之舊說、欲羣雙鐵鍊、束縛中國人之子孫、（馬氏爲十六世紀初期義國之著作家、其書名「親王」統一義國、）而我在諸君前、仍願承認中國精神之改變、確與比國學問家之改變步驟相平行、惟其如此、我故毫不隱藏、起對比國之知識界宣言曰、君等我等誠老友也、比國不欲以强梁使伐之政策人、因可就其朝野人士之明達以證明之、但中國二十年來、忙於革命奮鬭、大亂甫定、人心尙易走極端、我等不願因比國人對應爲事之遲疑觀望、而引起中國社會之一種揣想、致令我等甚尊重之比國、被誤認爲「既無改悔又無加勉 Qui n'ont rien appris ni rien oublie」之敵方、（按此乃歷史上之成語、法國革命家、用以譏刺復辟以後之王室者、「既無改悔又無加勉」八字意即「不堪造就」之謂）我細思之、此種揣想、不獨可以望其不至發生、且可斷其無從實現、我今以此斷定之詞爲結束、並望君等我等、協力並進、使此牢不可破之兩間友誼、其同利益、得以根深蒂固、而永樹不拔之基云云、是會列席者有瑞典羅美宜古巴玻里維烏鷲遂各公使賓國 Lettonie 及智利國之代辦公使、比京大學黎市 Liege 大學兩校長、沿塢 Anvers 商業學校校長、橋下村 les-Bruges 聖勇庵 abbe de Saint-Andre 庵主 Mgr. Neve 乃服猊下、荷比兩國傳道會 Missions de Scheut 會長露燈主父 R. P. Rutten、中國天主教會會長樂朗、周游各國演講而兼實地考察之太虛法師、以及各議員、各軍職、二十世紀報 XXE SIECLE 午報 Midi 各記者、中國留比各大學生、頗極一時之盛、

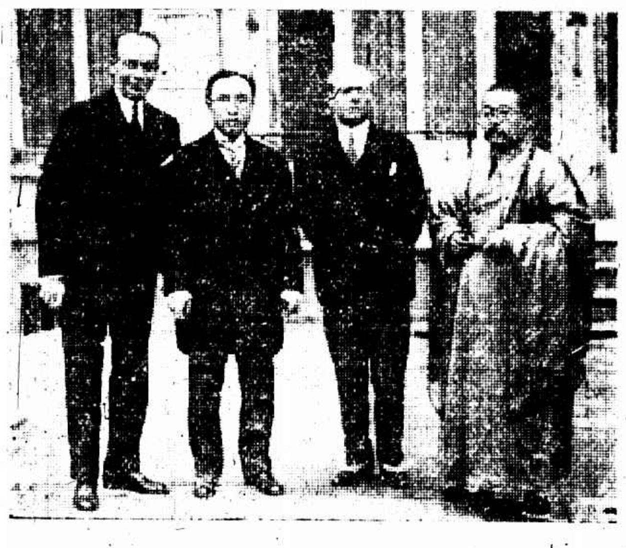

比京戈人團（即法比聯歡會）Le Cercle Gaulois 歡迎中國駐比王景岐公使攝影由左至右 ①戈人團團長銀行家體施君 Le President du Cercle Gaulois Mr. Frans Thys ②王景岐 Wang King-Ky ③駐華比國公使 M. le maire de Warzee ④太虛法師 Son Eminence Tai-Hsu

古城返照記（一一四）（老漢）

版權所有　不准轉載

用成語[illegible]洋鬼二字、妙造自然、[illegible]腹中[illegible]眼前景物寫得到家、他並且不願意看見使館的洋樓、每次上朝、總是垂下轎簾、閉著雙目、筆直的由南而北、出交民巷的北口、過了御河橋、他才睜開眼睛、喘過氣來○這還不足爲奇、交民巷就在正陽門裏、他有時出城拜客、卻不肯就近出正陽門、也不肯走東邊的崇文門、因爲要走這兩個城門、少不得要看見外國人住的洋樓、心裏實在難過、他於是想出一個大寬轉的走法、仍由交民巷北口、過御河橋、向北循東皇城根進東安門、再往北直往地安門（又叫做後門、乃是皇城極北的一個門、與正陽門裏的天安門一南一北、恰是遙遙相對的、）由地安門往西出養蜂夾道、再往西出西四牌樓大街、再往南過西單牌樓、出了宣武門、再往東到正陽門外○這好比一個人的住屋、本在宅子的大門以內、那麼要出大門是一舉足便可辦到、他卻面向後轉、穿游廊、過內院、直到後花園、再往西過西院、又往南、穿過西夾道、直到了西南頭出了車門、才算到了大門以外、你看這一蹴門、出得何等費力！幸虧他老[illegible]簡直是天下第一號兜圈子大家[illegible]從門裏到門外、要繞幾十里路！後來庚子鬧義和拳、他極力贊成對外開戰、卻並不贊成攻使館○有人說他倒底知道炮攻使館不是澈底的辦法、比較滿剛毅明白些、有人說他實在是愛惜那所故宅、恐怕玉石俱焚、有些投鼠忌器、究竟是何用意、也復不得而知

老紫禁城

厭新、以爲軍事外交也不離乎大學之道○所以直到聯軍進逼、他還仿照鄉下婆婆念觀音咒、銷災銷難的辦法、坐在屋裏念他的大學之道○正似秋定文先生自請出使各國以孔孟大義曉喻列强一般、原來他同秋先生都是極端崇拜倭艮峰的、所以一個「大學行軍」、一個「理學對外」、眞可算得無獨有偶、一以貫之了○

陸賈同老章在御河橋頭徘徊了半晌、只見北面的老紫禁城紅牆黃瓦、壯麗森嚴、南面的洋紫禁城周圍都是砲台、許多砲壘密密的排成一字正對著皇城○這是庚子拳亂的一個成績、據說以後無有風吹草動還則罷了、倘有風吹草動、只要各國駐軍傳下號令一齊發砲、能使皇城化爲粉碎○還有一種成績、就是把住在交民巷的中國人一槪逐出界外、好像滿初旗人賫放跑馬占地一般、把交民巷一帶等處完全作爲藍眼黃髮人們的居留地一黃臉黑髮的矮大哥、也得安居界內、只好算是依附末光罷一不用說、余老中堂的故宅也在洋大人公用徵收之數、自然用不著望洋興嘆了○

懷下鄉共黨慘殺鄉民

懷下市安鎮東北浦南房巷、鄉民蔣阿根浦阿同、前月曾赴安鎮駐防公安隊、密報共黨浦根生、匿居該巷、請速拘捕、詎知浦根生早已聞風逃逸、因此遂深恨蔣浦兩人、最近根生忽糾集同黨十餘人、於十二日夜間七時許、手持木棍鐵尺、擁至浦阿同蔣阿根家將兩人先後擊斃、逃逸、屍屬因恐匪黨復仇、故迄今尚未報縣、

黃夜研訊共黨首領

共黨首領王達夫及其同黨周秀芳·莊菊奎·楊阿根·唐雨仁·等五名、此次爲政治警察長吳正榮在滬捕獲、於十三日迎提返錫、即晚九時後、由代理縣長林文寒會同淸鄉夏執法官、開庭研訊、關防極爲嚴密、據聞王達夫莊菊奎周秀芳等、均有供詞、惟楊阿根唐雨仁迄未承認、歷三小時始諭分別鐐禁、據聞此次捕獲各犯、擬候孔縣長返錫後、再向省府請示辦理、

地方消息

無錫

前洲商團獲解嚇詐犯

青城市前洲小學校董唐棣如、於十日在校門內拾得具名薛仙成·張果夫·譚印月之恐嚇信、索借五千元、限一星期內、派人衣懸白布、至附近宋帝廟內交款、如逾期不來、須派刺客斬爾首級云云、唐接函、即向該鎮商團第十五支隊報告、請予保護、越兩日、唐又在校門內、拾得第二封恐嚇信、署名許放天·薛仙成·王伯章·張果夫·趙杏林·譚印月·函中又另改接洽地點在洛社近水台茶館、並謂可先派警髭先生接洽、唐君迭接兩函、仍不動聲色、乃於無意中向校中同事孫管揚談及、詎孫忽自認謂警髭先生就是我、於是唐疑慮頓起、乃一面虛與委蛇、一面報告前洲商團、派武裝團員、赴校搜查、果在孫管揚臥室抽屜內、搜出同樣信封信紙、演詳察筆跡、亦與孫酷肖、孫知難隱飾、遂承認搜出信封信箋、確係本人寫信所用等語、當由商團將孫扣押、連同恐嚇信兩封、及搜出信封信紙、備文呈解商團公會、於十三日移解縣淸鄉委員會訊究核辦、

蘇州

特庭已由高院接收

特種刑事法庭、業經國府議決裁撤、江蘇高等法院、前接得該庭庭長胡翰來函、謂本庭奉令結束、所有案件應請從速派員接收、院長張君度因於九日偕同首席檢察官王思默主任書記官李兆銘、赴京接收未了各案、至十三日始接收畢事、已于十四日返蘇、

三師參謀長呈請辭職

駐軍第三師師長錢大鈞免職後、師長職務、經國府令由副師長陳繼誠暫代、旋國府委任毛炳文繼任、惟毛氏至今尚未來蘇接任、現聞第三師參謀長王尹西、於十四日呈請陳代師長轉呈總司令、准予辭職、並悉

七旅旅長韓法勤、有責任副師長說、旅長一缺、

青年、亦將好爲安置、十三日上午在該會館開會、到皖籍同鄉省同志二百八十餘人、推舉李煒民·黃學濤·方曙·李如理·吳于城·程耀文·孫

特警隊改編縣警隊（南通縣特）

偵緝隊緝獲四盜

公安局偵緝隊長陳永

七旅旅長韓法勤、有升任副師長說、旅長一缺、則由十三團團長李仙洲升任之說云、

常州

王南邦展期鎗決

鎗決復活之匪首王南邦、經江南剿匪司令核准、定於十四日發交市公安局執行槍決、現因手續不及、改於十六日執行、十四日王妻攜同殮衣、前往司令部、要求爲其更換後、再行槍決、

自來水廠落成

救火聯合會於鐘樓西面、開鑿深井、建設自來水廠、所蓄水池兩個、現已築就、引擎馬達、亦已裝竣、日昨開始試驗打水、出水甚多、每刻鐘可吸收水一千餘担、兩蓄水池可容水六千餘担、鐘樓上面水台、可積水一千三百餘担、將來全市自來飲水、均歸該廠放出、

兩鄉刦案併誌

安尙鄉回虜地鄉民周阿生家、十二日晚間十一時許、突有匪徒六七人、明火執械、蜂擁而入、施行搜刦、翻箱倒籠、滿載而逸、事後調查、計被刦去現洋五六十元、及皮衣首飾等物共百餘元、又德澤鄉孫墅後奚家村居民奚盤林家、十二夜突有盜匪二十餘人、均攜盒子砲等利器、大肆擄掠、嚇禁聲張、當被搶去現洋二百元、尙有衣服首飾等件、爲數不少、旋因附近發槍恐嚇、盜始呼嘯一聲、向東北而去、聞盜入奚家、將全家之人、悉數捆縛毆傷、尤以盤林傷勢最劇、恐有性命之虞云、

南京

旅京鄂人整理湖北會館

京中湖北會館、地址適中、屋宇寬敞、原爲鄂省旅京婦人僑寓之所、辦理有年、惟屋宇年久失修、復經兵燹、倘受風雨之剝蝕、日就頹圮、亟須修理、且館內寓居之人甚爲複雜、亦須加以整頓、旅京各鄉鄂籍人有鑒於此、特由軍官團鄂籍各同志發起組織整理湖北會館籌備委員會、除整理該館房屋外、對於湖北旅京失業青年、亦將設法安置、十三日上午在該會館開會、到會鄂省同志二百八十餘人、推舉李澤民・黃學藩・方覺慧・李翊曾・吳干城・藍騰蛟・孫紹文・[illegible]昌・蔡覺東・九人爲籌備委員、並舉方覺慧爲籌備會主席、

國際記載

有田談對華問題

芳澤來華與關稅交涉

十四日東京電、田中首相昨在腰越別莊、召外務省之有田亞細亞局長、訊問對華問題、有田亞細亞局長與田中首相會見後、語東方社記者曰、「余與田中首相會見、乃因作種種之報告、並非因中國形勢急變之故、矢田總領事與王正廷之間所進行之中日關稅交涉、異常順利、芳澤公使定十七日由神戶啓程赴滬、在彼到滬前、交涉當可充分成立、芳澤公使此次赴寧、並非爲交涉關稅問題之故、關稅交涉由矢田總領事與國民政府折衝、若能成立、堀代理公使將由平赴寧簽字、芳澤公使此次赴寧目的、蓋爲欲謀打開濟案及目下成爲懸案諸問題之停頓狀態、及視察中國南方一帶與統一後新中國情形故也」云云、(東方社)

十四日東京電、芳澤公使預定抵滬寧兩地後、僅與國民政府協議中日關稅協定、即中國方面擬乘此機會開始其他諸懸案之交涉、日將更進而行解決漢案寧案之正式交涉、或更進行濟案交涉及條約問題等亦未可知、故芳澤公使將偕外務省之堀內謙介、須藤安人兩氏同來、又命北平日使館之有野一等通譯官速赴上海、倘辦理諸懸案交涉時、更擬命北平日使館之天羽須磨等書記官、亦即南下、(東方社)

日本果撤兵乎

十四日東京電、爲中日交涉最大難關之濟南撤兵問題、本難於實現、乃近乘芳澤公使訪問南京之機、忽有進展希望、傳日政府對駐在山東之日本官廳、已發或種種訓電、一面日政府以議會重開在即、對於因撤兵問題而致疏隔之床次氏、已遣使通告、要求氏之諒解、大意謂最近濟南方面之形勢、非常改善、關於撤兵問題、必有以副雅意云、(電通社)

日本政友會開對華大會

十四日大阪電、日本西部政友會會員今日在此間開大會、農務省大臣山本代首相演說、言政府對華政策之根本原則、志在增進中日間相互的榮盛、日本對於中國之志願、殊表同情、但日本一面必須保護日人在華之利益、日本投資於中國、達數萬萬元、日人寓華者、共有數十萬人、此外尚有韓人百萬、而日本反對黨今圖以中國問題爲下屆國會政治爭點亦殊令人快快云云、(路透社)

日新黨俱樂部將開黨員大會徵求對華意見

十四日東京電、以中國問題爲中心之政府對新黨俱樂部之交涉、以日前田中床次兩氏之會見告一段落、新黨俱樂部因議會休會之期、即屆滿、有決定黨之態度之必要、經幹部會協議結果、定十六日開該黨議員總會、徵求所屬議員、對於華對問題、及內政問題之意見、然後爲最後之決定、於十九日開黨大會時發表、而政府方面以爲新黨俱樂部之聲明、無論如何、不能影響及政府之對華方針、照現在情形、政府在議會方面、必無困難、萬一預算案及對華問題、政府陷於不利、當斷然決行解散、問眞意於國民云云、(東方社)

南斯拉夫首相發表政見

十二日巢京電、南斯拉夫首相齊夫柯維志今日囑其秘書代見外國新聞記者、發表一談片、但僅述地方分權、肅清吏治、統一國法等政綱耳、該談片力言狄克推多制之暫時性質、並稱南斯拉夫之外交政策將依據現有之條約進行、(路透社)

十三日維也納電、巢京消息、重要新閣員三人已脫離政黨關係、前相現任運輸大臣之柯羅希資辭退斯洛文民黨領袖職、外相馬林柯維志與宗教大臣阿勞波維志皆已退出民政黨執行委員會、(路透社)

美議會對非戰公約難望批准

十二日華盛頓電、凱洛格非戰公約案與巡艦案同時在參院提出、白宮恐兩案互相牽制、故今日有總統與擁護非戰公約者之會議、會畢、參議員波拉稱、渠將於星期一日請參院專辯論非戰公約案、同時海軍派現發出通告、請人連署主張至少由委員會稍具報告、蒐集各方意見、對於此案、加以說明、今日已有二十參議員署名、再得十三人連署、即足三分一之數、可以打銷此案之批准、(路透社)

三日華盛頓電、白宮勢力竟未打破參議院關於非戰和約僵局、反對者要求加一解釋條文、聲明此約不妨害門羅主義、此案若有三分一之反對票、即不能批准、據反對方面稱、再得一人連署、便可阻止此案之通過、而擁護此案者、則謂大海軍派甚反對此約、因恐此案批准後、輿論將不贊成巡艦案也、(路透社)

德共黨舉行紀念與警察衝突被捕

十三日柏林電、共產黨領袖李白克納特與魯森堡二人逝世十年、今日有共產黨員一萬二千人集於二人墓側、舉行紀念後、欲執旗游行柏林各街、警察阻之不聽、致起衝突、結果有共產黨員三十八人被拘、(路透社)

各觀象地震報告所指地點不同

十三日倫敦電、開羅南面希洛安與比國額克里兩觀象台今晨皆有五千哩外大地震之紀錄、衆意地震中心點或在日本、(路透社)

十四日東京電、中央觀象台稱、昨晨九時半、豐有地震、約歷二小時之久、地震中心點似在俄境堪察克、但尚未證實、(路透社)

橡皮交易之盛

十二日紐約電、橡皮交易所今日買氣極盛、營業兩小時、成交總額達二千二百五十五票、每票爲二噸半、亦星期六前所未有之新紀錄也、(路透社)

美雕刻家之死胸有鎗彈傷

十三日紐約電、著名雕刻家與畫家傳擬思思病多時、今死於紐約家中、胸有槍彈傷、傳生於奧京、時爲一八六六年、英皇愛德華第七時代所用之英國郵花、係傳所繪、(路透社)

匈波間狼羣當道用大軍追捕

十三日維也納電、最近波蘭匈牙利兩國國境、忽有狼羣出沒、性極凶惡、爲害甚大、附近村落之人畜、被其食去者、已達數十人、畜則無數、兩國特派大軍共同追捕、該地雖素多狼、但勞及軍隊、則爲稀有之事云、(電通社)

松江

各團體聯席會議記

松江縣各團體各機關於十四日在款產處開聯席會議、討論擴充警額問題、議案如下、㈠縣長增加警費應如何對付案、議決整頓警務、本縣長分內之事、但亦當酌量情形、逐漸增加、且亦在國省稅項下撥支、金縣長並不商諸地方法定團體同意、驟增人民重負、其貿然呈報實係違背法定手續、應由各市鄉各公團各機關具呈財部省府民廳、懇請駁回、㈡查詢公安隊辦理情形案、議決應由市鄉聯合會及各機關各公團函詢縣政府、㈢查詢公安局公安隊購械案、議決應由市鄉聯合會及各機關名義、函請縣府從速購發、以濟冬防應用、㈠縣府村制處已於一月一日撤銷、其經費應即停止、其以前所費應請公布案、議決、函縣政府照辦、

縣指委臨時會議紀

松江縣黨部指導委員會、於十四日開第十三次臨時會議、㈠請確定全縣代表大會日期案、(議決)定十五日上午十時、㈡請確定全國代表第一次複選及省代表複選日期案、(議決)定十六日下午一時全國代表第一次複選、三時省代表複選、㈢通告各機關參加大會開幕典禮案、(議決)通過、㈣推定大會臨時主席案、(議決)推陳秋實爲大會臨時主席、㈤推定大會秘書處秘書及職員案、(議決)推張師石爲秘書、職員職務由秘書指定之、㈥編定大會開會程序案、㈦佈置會場案、㈧指定各代表住宿地案、㈨推定大會議事規程起草員案、以上四案、(議決)交大會秘書處辦理、

南通

特警隊改編縣警隊

南通縣特警隊、剋由公安局裁汰一分隊、歸併於縣警察隊、編爲第四中隊、委趙錫德爲隊長、

禁止日貨進口

縣反日會經常會議決、自即日起、凡屬日貨、一律不准進口、如查獲私運、從嚴懲罰、

各區警官更易

縣公安局、十日更換五分局長、新委吳永華爲西亭局長、吳寶琦爲江家橋局長、吳煊爲三餘局長、陸炎元爲三樂局長、季漢三爲蘆涇港局長、

揚州

縣指委會開會

江都縣指委王潤棠等、於前日赴京辭職等情、已誌本報、玆悉王等現已返揚工作、於十一日開第三次臨時會議、出席朱華・王潤泉・方既陳・周紹成・劉仁溥・洪爲溥・列席朱堅白・主席朱華・討論事項如下、㈠今夜着將本城各街衢之各種宣言剷淨案、議決通過、㈡通知本會工作人員、於明日起按時到會工作案、議決通過、由秘書處通告、再由各部長去函通知、㈢通告當員以後勿得互相攻擊、或亂發宣言案、議決通過、㈣前由秘書處所發之選舉票應如何處理案、議決、由組織部長派員前往視察、已選各區如有問題、當再討論、另由組織部補發通令、

公安局長率隊剿匪

縣屬東鄉嘶馬橋地方、邇來盜匪盤據、四出刦掠、縣公安局長李亞東、迭據情報、特於十二日率警四十名暨公安隊三十名、馳往兜勦、現已拿獲數匪、先行解回法辦、

偵緝隊緝獲四盜

公安局偵緝隊長陳永昭、十三日晨率隊在缺口門外、捕獲盜犯王小狗子・顏八・譚二・韓喜平四名、帶隊訊詰、供認於十二日夜搶刦南門外老壩頭某姓・及朱家莊王姓・陳錦記柴蓬・高橋汪姓・黃金壩高姓・白塔河王姓等案不諱、

輾斃鄉民撫恤了事

鎮揚長途汽車、十二日午後一時許、由鎮開揚之普通車、駛經耿家營地方、道旁鄉民吳瑞高閃避不讓、詎車夫誤轉手號、將吳衝入溝中、致遭壓斃、厥狀甚慘、附近鄉民見車肇禍、集衆包圍、後公司方面允出六百元爲撫恤、始克解圍、其肇禍車夫、聞已逃避、

嘉定

三區黨部選舉執監委員

十三日上午、三區黨部黃渡石岡南翔各分部黨員、在南翔市政局舉行選舉執監委員大會、縣指委張蒼信蒞場監選、投票黨員三十一人、結果潘志久・顧兆文・陳樸魚・爲執行委員、葉心符・王獻琛爲候補執委、秦秋農爲監察委員、章貽善爲候補監委、

舉行識字運動

縣長馬紹周、定於十七日舉行城廂識字運動、擬定辦法、分令各機關各學校、是日休業參加大會游行、由通俗教育館舉行流動化裝演講、運動後、由奎山小學舉辦民衆學校、招收不識字者、使之讀書識字、並定三月中舉行全縣識字運動、

母女被匪鎗傷

黃渡車站西北五里許之林姓村林正青家、於十二日夜、有盜匪三人、手執手槍、破門入內、林適在親串家、林妻急聲呼援、盜嚇禁不遂、即向開槍兩響、一自額上飛過、一中上膊、當即倒地、其女上前救護、亦遭槍擊腿部、子彈洞穿、鄰人聞警、急鳴鑼集衆、盜遂不及搜刦而去、及村民報由方泰公安第四分局派警追捕、則已遠颺無蹤、縣公安局聞訊、於十三日由劉督察長帶同偵緝隊前往履勘情形、以憑緝辦、

蕪湖

共嫌五名解省訊辦

公安局長徐朝桐、頃派保安隊長徐文奎、率領隊士二十餘名、押解共黨嫌疑李明亮・李明乾・高其國・胡少珊等五名、乘輪送省訊辦、

槍決逃兵五名

駐蕪十一師於十二日槍決持械搶刦之逃兵蘇華山・殷全德・徐文德・陳冬彬・李海常等五名、並出示宣布罪狀、

總商會定期改組

總商會自改組、[illegible]、現因將次就緒、已定十六日正式改組、分別投票選舉執監委員、計執委四十九人、候補執委十三人、監委十三人、候補監委七人、均已[illegible]、候執監委員選出後、再由執委互選常委七人、推主席委員一人、[illegible]三人、現正從事活動、屆時必有一番[illegible]

市指委呈控徐朝桐

蕪湖市指委會[illegible]告市公安局長徐朝桐[illegible]月強收捐款三萬元等項、請省政府撤職嚴辦、[illegible]

市稅局設立辦公處

[illegible]長、除已在省設立總局外、昨日[illegible]設立蕪湖辦公處、委陳雍明爲主任、但皖省市稅局、早經設立、現省局以及蕪湖分局、仍照常辦公、相持不下、蕪湖稅務分局長孫化成、前經被人呈控、[illegible]民對之極爲不滿、十二日[illegible]民代表多人在第一春開歡迎會、擬委財部[illegible]局長[illegible]

組織濬河委員會

安徽[illegible]、特組織全縣濬河委員會、[illegible]正是濬河之際、特定本月二十六日召集全縣濬河會議、

鎮江

混充搭客中途截刦

宣蕪廣長途汽車、昨由宣城開往灣沚、載有搭客七人、詎車將抵灣沚、車內竟有土匪四人、袖出手槍、迫令停車、將其餘三客所攜現洋二百餘元、完全刦去、

緝獲綁案嫌疑犯

市公安局偵緝隊、十三日在民生路六十二號捕獲嫌疑匪犯李煥文等三名、搜出手槍一枝、繼在北門外某號捕獲婦女二名、帶隊訊問後、聞與某綁票案有關、

拆城築路之續訊

本邑拆城添築伯先及省政府兩路各節、已誌本報、玆悉業於十四日開工、由新西門拆起、現該處交通、暫行停止、往來車輛、均須繞道老西門而入城、縣政府昨因線內有少數妨礙路線之草房瓦屋、均須拆去、昨特布告周知、幷規定每瓦房一間、給遷費洋四十元、草房一間、給遷費十元、雙井巷馬路應拆之民房、係二十一號門牌、及二十二、二十四、二十五、二十八、三十二、三十三、三十四、又無門牌之草房竹笆院兩家、及公共體育場之辦事室、傳達室、統計十數處、

省府遷鎮之佈置

省府遷鎮在即、昨省政府秘書處派周愛梧、建設廳派王保和來鎮佈置一切、又國民政府委員兼土地整理委員會主席陳和銑、十三日亦由省府遷鎮事來鎮察看房屋、旋於晚車返京、

蚌埠

反日會改組

此間黨政軍聯席會議、以上月各界組織之反日會、由少數商人把持、認爲有礙反日工作、經第五次全體會議議決、一面通知該會停止辦公、一面召集各機關團體於十二日下午在該會開改組會議、議決㈠以到會之機關團體爲當然執行委員、㈡推定二師特別黨部、二師政訓部、完全小學校、總工會、市農會、總商會、水上公安局爲常務委員、㈢鳳陽關權運局商民協會爲財務委員、㈣二師司令部公安局鳳陽縣政府爲公斷委員、㈤本會經費、先收登記日貨手續百分之五、外來日貨、在第一期查獲罰百分之十、第二期罰百分之二十、第三期罰百分之三十、以一個月爲一期、三期之外、查獲沒收充公、㈥地址設總商會、

嘉興

縣商會改組

嘉興縣商會、仍爲會長制、迭經多數會員、要求改組、玆於十三日下午開臨時會員大會、公決改組委員制、並議定二十五日選舉執行委員二十五人、二十六日選舉監察委員十一人、選出後、再行互選常務委員、

民運委員發表

民衆運動、現已恢復、所有商工農整委人選、已經縣黨部發表、委員姓名如下、(商)鍾維石・顧維溶・陸志棠・黃來儀・宋景康、(工)王錦塘・許良・胡飛濳・張柳溪・胡應初・沈道腰・顧小鶴・(農)于如淵・何寅三・王林生・胡振庸・曹憲章・陶洑如・嚴振乾・

委任調查牌照委員

十八年分上期酒類牌照稅暨春季煙類牌照稅、現屆編查之期、十二日由第三區酒捐局長陳錫鈞、委任張志揚(嘉興)朱子桂(平湖)靳[illegible]烈、(桐鄉)張樹冬(嘉善)沈植之(海鹽)項靜吾(崇德)爲檢查員、即日出發、會同各縣縣委、着手編查、又省局於十三日委定陳琛・陳鼎鏞・吳子眞・嚴有慶等四人、爲嘉屬覆查酒紅委員、

對日委員會改組

對日經濟絕交委員會現已改組、票選程裕仁・姜禹文・潘震・陸初覺・吳雲飛・陳雲卿・沈明才等七人爲委員、

濮院發生刦案後

本屬濮院、自上旬發生盜刦案後、地方防務益嚴、除本鎮保衛團暨水陸警徹夜巡邏外、並由本城派游擊隊一排前往鎮懾、

先施公司

冬季大減價 廿一天

由夏歷十一月廿二日起

上海搬場公司

服務最久

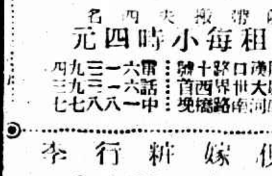

車租每小時四元

傢俱嫁粧行李 拆裝搬好

她的母親給你們看這個女孩肖影

因她已治愈咳嗆等症由服用嬰孩自己藥片也

由東清南爾路九十一號門牌邱玉文女士即此孩之母她寄來此照並附證言如「小女美麗常患咳嗽行步不健而無血色消化不佳幾無一月未嘗不生病後經友人介紹服用嬰孩自己藥片不久即覺精神活潑身體强健食量大增至今體胖色佳予殊感嬰孩自己藥片有造健小我康孩之功效也」

嬰孩自己藥片凡經售西藥者或大藥房均有出售或直寄上海江西路六十號大洋行亦可郵寄每瓶一元

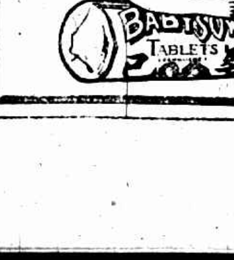

新光 The Eastern Times Pictorial Page 時報

十八年一月十五日

楊宇霆一萬身價 保險公司發生問題
七浦路永安里槍殺强盜 事主慶平安
迷信花會寫眞 淡井廟前大樹誘人
前鴻裕紗廠職員周宗之在新大沽路被綁

廣州號飛機慶祝新年 Ⓐ飛起之前

Ⓑ準備飛行

Ⓒ廣東公評報館之汽車送報紙赴飛機場 Ⓓ公評報職員携報上飛機散發

Spirit of Canton, the noted monoplane in South China taking a leading part in the New Year Celebration. Ⓐ General view of the monoplane on the ground. Ⓑ Everything was r ady for taking a flight. Ⓒ Truck of the Kung Pung Poo of Canton was carrying newspaper to the aerodrome. Ⓓ Staff members of the Kung Pung Poo was entering the monoplane with newspapers which were to be distributed during the flight.

杭州大火情形

沙侶

㊤望仙橋十二日上午大火時之受災者㊥市政府向怡和機器公司新購之救火機到場灌救㊦救熄之後

Recent conflagration in Hangchow. Top, Refuges of the conflagration near the Wang Sien Bridge on 12th inst. Middle, New fire-engine recently bought by the Hanchow Municipality from the Jardine Engineering Company of Shanghai was also brought to the scene and operated. Bottom, After the fire was quenched.

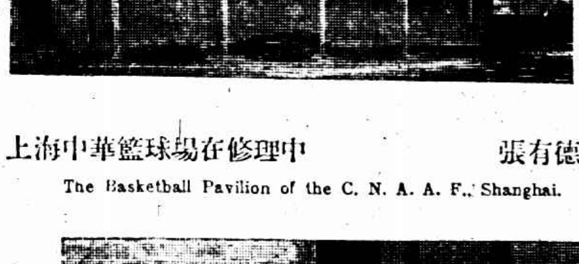

上海中華籃球場在修理中 張有德

The Basketball Pavilion of the C. N. A. A. F., Shanghai.

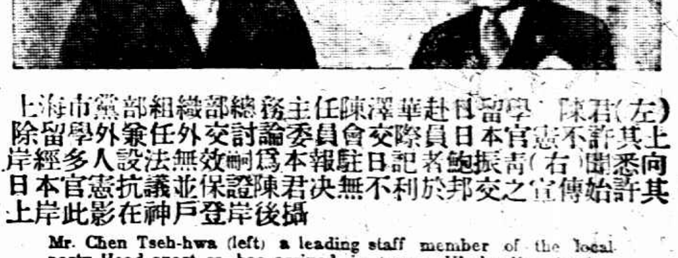

上海市黨部組織部總務主任陳澤華赴日留學 陳君(左)
除留學外兼任外交討論委員會交際員日本官憲不許其上
岸經多人設法無效嗣爲本報駐日記者鮑振靑(右)聞悉向
日本官憲抗議並保證陳君決無不利於邦交之宣傳始許其
上岸此影在神戶登岸後攝

Mr. Chen Tseh-hwa (left) a leading staff member of the local party Head-quart rs has arrived in Japan—His landing in that country was granted only after being protested and guaranteed by Mr. Bao Tseng-tsing our correspondent in Japan.

無錫廠商歡迎衛生部長 ○部長薛篤弼×次長趙丕廉△榮德生

Mr. Hsih Tuh-pih Minister of Hygien was being welcomed by leading merchants in Wusih. ○ Minister Hsih Tuh-pih, × Mr. Cnao Pei-lien, Vice Minister of the Interior, and △ Mr. Yong Teh-sung.

錫報社

上海紀載

楊宇霆一萬身價

華安保險公司頗費斟酌

犯法死者不賠欵

投浦自殺須屍首爲據

楊宇霆槍斃、頗引起各界注意、但致死原因、迄難得到確實報告、茲悉楊生時、曾托本埠華安合衆保壽公司東三省經理爲保壽險一萬兩、華安公司得楊死耗、對於賠款一節、頗費斟酌、因照章自殺病死以及遭橫禍身故、皆可賠償、惟犯國法而處死刑者不在其內、今楊之槍斃、爲犯國法耶、則無正確之報告、爲明正典刑耶、則無國府之命令、爲私人嫌隙耶、張學良通電又非私而爲公、故甚難決定此一萬兩之身價、并悉去年某報妄傳楊宇霆死、該公司曾派員赴奉調查、徒勞往返、又聞保險公司定章、投水自殺者必須見屍首後、方可照付賠欵、因無屍首不能證實其人之必死、保險業注重調查、頗爲周到、華安現有保戶四五萬、保數大致一百元以至一萬、齊燮元曾在該公司保險三萬兩、爲保額中之最鉅者、

日本有一兵在山東

吾人仍認爲無誠意

王正廷對矢田之表示

日本駐滬總領事矢田、昨赴善鐘路外交部駐滬辦事處訪問王外長、陳述芳澤准於本月十六日由東京啓程乘上海丸來華、十九日可到滬、將轉京返平任所、並將電通社關於日本在魯軍隊六千又撤三千原電、呈王部長查閱、王部長即謂芳澤公使來滬轉京、當予接待、惟中國首都係在南京、不在北平、甚望芳澤此來能具有誠意、解決一切、山東撤兵、雖爲好消息、但日本有一兵一卒在魯、即屬不合云云、

大記者與王部長談話、（記者問）[illegible]（王氏答）此說完全不確、報載已訂定草約一說、亦非事實、日本反對約國、所訂條約內容、包括承認關稅自主部份外、並有懸案數事須列觀部份同時解決、（問）關稅問題、宋財長與矢田屢次接洽、部長是否知悉此中詳情、有無結果、（答）宋部長接洽情形、本人完全知道、接洽亦已有結果、現此案已移交外部辦理、（問）二月一日後尚未訂約之國家、關稅將如何措置、（答）其未訂約之國家、將來擬照訂約國增百分徵收、（問）中法商約何日開議、（答）法使馬太爾廿一日、由平啓程南下、廿三日可抵京、即日開議越南陸路通商條約、

又據日領署電要日人談記者云、謂芳澤此來、確係對於中日交涉有轉圜希望、故芳澤抵滬後、即須晉京、與國府要人洽商一切、至於外間盛傳來華、爲與王外長簽訂關稅之消息、完全不確、蓋關稅之簽字者、日方決定由須磨代辦負責、與王外長簽字、至於簽字日期、亦不出此一星期云、又悉此次與芳澤同來者、有然井大[illegible]、[illegible]廿二日再轉乘鹿島丸赴歐洲游歷、

可歎！我國之人心

長江各幫大銷日貨

王家奇君之來函

時報館主政先生電、七月間奉函所詳抵制東洋貨事、奸商有郵局投寄改頭換面等情、曾蒙登報、復蒙黨部顧及、派人監查、稍殺奸商之心、不意近來又復無人問及、長江各幫每日收買東洋貨、每日裝船、不知反日會有無問及否、吾國之人心可爲一歎、匆匆略告、並頌台[illegible]、王家奇鞠躬

奸商行賄案明日審訊

反日會前閘北檢察處主任趙作霖、因受賄包庇奸商張子良偷運大批日貨、被人告發、二人先後即潛逃無踪、並經反日會會同市黨部組織張子良行賄裁判委員會、收集各項證據及事實、決定裁判辦法在案、茲悉關於此項案件、裁判會方面已將各項手續辦妥、通知雙方於本月十六日以前自行到會聽候審訊、

日貨計數

反日會檢查會日來查獲大批日貨、披露於下、蔣興隆東尾一包、光華染廠白斜洋布八百二十疋、張全興松板四大捆、唐信昌白松大小四十一箱、零九百十張、瑞和白糖三袋、安茂兩貨藥味計三袋、葆豐東洋參一包、裕大東洋參一包、立大東洋參一包、義泰東洋參一包、乾泰[illegible]一扎、王和尚[illegible]一扎、[illegible]尾一包、計六十三斤、信豐玩具二皮箱、一竹箱、新泰昌白糖一包、恒大公司套鞋一箱、永泰昌石版四十八塊、振大昌雜物計五扎、又振大昌套鞋十扎、計二百零三雙、金鎔興魚翅一包、萬昌公司海昌布十疋、源康銅鑄四箱、干貝一箱、該泰一箱二袋、億泰興洋紗五十六包、源豐白糖二包、裕泰亨套鞋一箱、老永源白糖五包、源豐五十二斤、恭昌洋紗六十九包、協記既白糖念六袋、三陽潤鐵頭簡壹五打、蔣鼎記白糖十蒲袋、福盛白糖四袋、丁永泰花絨十三疋、

王伯群談兩事

無線電管理權仍未解決

招商局澈查員尚未委定

記者昨晤王伯群、（問）無線電管理問題、前部長曾提出於政治會議、結果如何、（答）當時以武漢政治分會請將無線電台劃歸交部管理、故提出政治會議討論、但未有結果、（問）澈查招商局專員、交部是否亦將派員、（答）此爲工商部所請求、會同辦理、較爲妥洽、（問）人選已否派定、（答）尚未派定、

政訓部斥革舞弊科員

黃少文竊用印章

傅宗讓勒索千元

淞滬警備政訓部發生腐化份子書記黃少文社會科員傅宗讓、在外聯絡流氓、私蓋該部印章、潛立小團體、四出招搖撞騙、藉名敲詐、曾向宏興米行勒索千元、經該主任賈伯濤斥革、並呈請司令部及總政訓部查辦在案、茲據該主任云、該員等被撤後、仍敢在外濫發傳單、恐嚇各界、惟恐各界受其愚弄、特發表啓事、以免淆亂聽聞云、

江蘇典業銀行發還股東

北京路江蘇典業銀行於上年度停止營業後、即實行清算、茲根據前股東大會議決案發還股本五成、將股票收回、即日起在勞合路居易里該行清算處發給、凡持有該行股票之各股東可逕往上列地點領取、

依物價指數定薪水

商務書館雙方發生問題

社會局方面謂應再研究

商務印書館加薪工潮、昨日下午由社會局第二次召集勞資雙方調解、雙方代表各陳述理由、勞方代表謂㈠十六年六月所訂條件、既按照上海勞資調節條例第三條訂定、查其原文有「至少」兩字之規定、是除物價指數外、如有他種理由、亦可加薪、㈡上海物價月報所載、係一般物價指數、並非生活物價指數、至工人日需品之價確有增加、㈢公司十五年舉行三十週紀念大廉價、營業尚不及十七年之多、十七年盈餘應較十五年爲鉅、至滯銷書分館退來者、爲數有限、㈣公司特加薪水僅注重部長主任等等、故主張普加、俾得普遍獎勵等語、資方代表謂㈠十六年條件中訂明按照上海勞資調節條例第三條之規定、按生活物價指數增進率增加工資、並非訂明按勞資調節條件第三條之規定辦理、故「至少」兩字、不能牽涉㈡生活物價指數應包含在一般物價指數之內、現在除財政部駐滬調查貨價局所發表之物價指數外、官廳尚無第二種文件可以依據、且公司在十六年一月與工會協定普加薪水、即係依據上項物價指數爲標準、㈢十七年營業雖較十五年增三十餘萬元、但開銷中薪水一項、已增加至五十餘萬元、㈢預計盈餘、殊無把握、㈣公司主張特加、係含獎勵性質、如不問職務、不問成績、一律普加、失其獎勵之真、又若謂因營業增加而普加薪水、如營業減退時、又不能減少薪水、將何以資維持、且新訂花紅分派規程、對於職工一律待遇、已與勞方所要求因盈餘增進而普加之性質近似、近年來歷次普加、已深感種種痛苦、若物價指數並未增高、亦要普加、則更無辦法、嗣主席謂物價指數條件應再詳細研究、並宣告於本星期四下午再行繼續召集調解、

文電摘要

全國商會昨電南京國民政府行政院財政部工商部漢口武漢政治分會、請維持川鹽濟楚成案、

全國商會分電財政部工商部安徽省政府安徽省商會聯合會、蕪湖印花由月三百餘元而加至每月一千元、自民十五以來、至去年底止、每月實加至二千六百〇五元、各商揹負無短少滯欠、負担不可謂不重、奉公不可謂不力、皖省局當委員開辦、[illegible]、[illegible]、[illegible]非請本省自辦、[illegible]、[illegible]、

[illegible]

中波商約已在商訂

總商會昨接外交部來電、中波商約、已電我國駐義代辦就近向駐義波使提議商訂、

商品檢驗歸工商部辦

工商部昨有電致總商會云、爲令知事、查關於商品檢查事項、屬本部掌管範圍、前經擬具商品出口檢驗暫行規則、暨商品出口檢驗局暫行章程呈請國民政府行政院鑒核備案、茲奉行政院指令內開、呈及附件均悉、准予備案、附件存、此令等因、奉此、除遵令分別籌辦外、合行抄發該項規則章程各一份、令仰該商會、並轉飭所屬一體知照、

衛生局接收呆猪熬油廠

吳淞南市兩處

吳淞南市兩處呆猪熬油廠、爲當地積弊、[illegible]、[illegible]、所有收入除去開銷外、悉數充作[illegible]、[illegible]、日前衛生局於昨日特派科長至兩廠、[illegible]、[illegible]、接收、該廠主任[illegible]、[illegible]、辦法、結果[illegible]、又衛生局對於南市[illegible]、[illegible]、亦已於昨日下午[illegible]、

湘人同鄉會從新組織

旅滬湘人爲數甚多、從前雖亦有同鄉會、但因組織不甚完備、對於桑梓教育一切公益事項、無人負責舉辦、現由張豈明等發起從新組織、定於本月十三日假座交通旅社開籌備會、推舉籌備[illegible]、[illegible]、

納稅華人會調查竣事

上海租界納稅華人會本屆調查公共租界納稅人資格、現已竣事、不日將名冊登報公告、

西湖博覽會分設辦事處

西湖博覽會駐滬辦事處成立迄今一月、茲爲擴充與辦事上統一起見、茲悉駐滬辦事處於昨日接得杭州總會來電、聘任胡毅成爲駐滬辦事處處長、朱戩宜爲總務主任、[illegible]叔良爲宣傳主任、[illegible]瀾爲徵集主任、該主任等均於昨日在駐滬辦事處就職、

考試獸醫

今日上午九時

衛生局前以考試獸醫、原定本月十二日舉行、該局復因時促、外埠投考者不及趕到、爲慎重選用起見、特將試期展延三日、決於今日上午九時仍在南市毛家弄試驗、

繆斌赴青浦

民政廳長繆斌、對各縣縣治、方整頓進行、巡視常州後、以縣省政府在江南巡視所承造之工巡舞、前日舉行下水典禮、故即乘該艦參加、昨繆氏已赴青浦巡視、[illegible]、

小上海

中國工程學會聯歡會紀

遊藝之外會員各得贈品

中國工程學會上海分會於十二日晚七時在大西洋菜館舉行聯歡大會、會場佈置雅潔、并印有精美節目小册分贈、會員偕眷蒞者三百餘人、由黃炎黃伯樵李屋身程孝剛王崇植等招待、上海分會會長沈君怡主席、主席報告開會宗旨、次由周厚坤君答辭、毛毅可女士等唱歌、毛毅可君鋼琴獨奏、王百雷君及莊夫人[illegible]君俳優寬裳、俱甚抑揚動聽、攝影後、黃燕棻女士等歌舞、次交通大學小孩、[illegible]活潑、次徐厚孫周[illegible]君等京劇清唱、[illegible]之落花流水、四五齡女孩演來、備極自然、[illegible]、[illegible]程姜[illegible]等西樂、[illegible]、[illegible]大學音樂會、[illegible]金芝軒君笑話滑稽、令人捧腹、最後抽彩贈獎、以大花籃爲會員女眷、如[illegible]夫人得新中總國式火爐、[illegible]其淑君合機得靈巧[illegible]、此外尤其滿君得中[illegible]、其他會員亦莫不得有精美物品而歸、此次多數獎品、都由本埠各大公司捐贈、又會員尤君[illegible]所[illegible]、[illegible]洋科[illegible]、[illegible]十一下矣、

□氣象 徐家匯天文台報告、昨日最高四十九・八度、最低四十六度、預測今日天氣、長江流域陰雲、中國海濱有[illegible]、[illegible]西北風及東北風、九州因有低壓經過向東北方進發、致有旋風、[illegible]、本地有[illegible]、

□商場 [illegible]已穩安、不日亦可開工、▲匯信論兌 四川路一百八十號匯信銀號[illegible]、[illegible]、[illegible]、交口[illegible]、[illegible]、本埠與[illegible]之[illegible]、[illegible]、

□工場 ▲承造日輪 浦東江南造船所近代日清公司製造三百四十一呎三貝汽船之機器兩隻一艘、排水量可四千餘噸、造價約六十餘萬兩、現已安排工作、開始工作、又聞[illegible]、[illegible]、

□人事 ▲楊樹莊服中[illegible]、[illegible]、[illegible]、

歡送何尚平赴法

中法學生

[illegible]

中山陵訂購大宗行道樹

南京總理陵墓工程次第告竣、陵前墓道及至中山門大道、不日亦可觀成、並擬種植行道樹以壯觀瞻、得悉滬西羊莊車站東旁華南農場培育行道樹苗爲專門事業、即派員前往定購大宗行道樹、不日即將運京種植、

閘北房總會

今日開代表會

閘北房客聯合會總會爲房客租屋須覓店保及要求減輕水電費事、特定於今日下午七時在該會會所召集各里分會代表大會、討論辦法、

二區十分部

請懲洪維鈞

二區十分部昨召集第一次黨員大會、選舉區代表、並議決請市部開除詐欺反動之洪維鈞黨籍、

糞稅風潮

農整會出頭

特別市第一區農整會昨日召集全區糞業車戶糞戶大會、到五百餘人、公推潘榮建主席、[illegible]、[illegible]代表周潘二君出席參加會議、並與農民發生[illegible]、幸各警長極力調解、始能相[illegible]、

通濟艦黨部

昨日成立

通濟軍艦黨部昨開全體黨員大會、選舉結果、陳紹基高志順賈珂熊兆邱昌松當選爲執行委員、陳飛雄吳威趙棻爲候補執委、李世甲當選爲監察委員、張岑爲候補監委、

關制討論

委員會定期

海關華員所提出之提高職權改良待遇要求、總稅務司梅樂和業已答覆、允爲提出關制討論委員會、昨據關務署及海關方面可靠消息、關制討論委員會、已定本月十八日在南京開會、關制委員會計委員五人、兩人爲總稅務司所派、係西人、三人則係關務署所派、關務署所派之委員、與關務署秘書處及關務科之人員、五委員已定十七日赴京、

南洋工人

呈文仲裁會

南洋浦廠救濟委員會昨日特開第五次會議、議決㈠將此次公司無故停閉浦廠及不服社會局片面調解決定各理由、用書面呈遞仲裁委員會、請求公平解決、㈡慰恤受傷代表及其家屬、㈢決定持久奮鬥、致函各工會請求經濟援助、㈣派代表向社會局請轉令公司立即發給工友應得百分之四之年終獎金、㈤將最近情形報告工界後援會、㈥安慰工友、靜待解決、

少年宣講團

十八屆大會

改定團費

少年宣講團總部昨日舉行十八屆大會、決議案如下㈠改定團費、全年四元、㈡增設訓練委員二人、組織委員二人、㈢恢復實業部、㈣增改慈善部、㈤籌集基本金一萬、㈥推定選舉籌備委員五人、

招商總局

職工會態度

招商總局職工會快郵通電、表示㈠凡具有獨佔性質之事業、應收歸國有、㈡過去經董招商局事者、舞弊營私、應請國府派員繼續清查、

徽寧同鄉會

複選出常委

徽寧旅滬同鄉會前日（十三）舉行歡迎第六屆新執監委員就職典禮、複選出常務委員、爲汪維英・張益齋・李振亞・黃禹鼎・吳蒼民・黃憐午・汪醒齋・汪蔭庭・謝淮卿九人、

工程學會

籌備出席

萬國工業會

萬國工業會議、係全世界各國工程師發起組織、規模宏大、本年十月在日本東京舉行第三屆大會、由日本工學會籌備、早經函邀各國工程界代表出席會議、中國工程學會迭奉工商部教育部函知籌備、業已函請各分會選舉工程界富有經驗及著作之工程師、再行選定代表出席、同時徵求論文、以便送東京大會宣讀、聞所有論文須於三月一號以前寄到該會、

賑濟火災戶

濟生會

日前閘北裕通路南草棚被火後、濟生會派員調查被焚極貧難民李等等一百〇七戶、又張振瑤及不知姓名等九人、燒斃者爲朱李之子一名、年十四歲、劉裕光之子年六歲、該會業已分別酌量賑濟、共[illegible]賑洋三百七十[illegible]、

上海愛多亞路廣西路角

治咳專家

唐拾義

防癆久咳丸

各埠均有出售 每瓶一元

全國商會

常會議決三案

全國商聯會[illegible]常務委員會、結果如下、㈠[illegible]黃道乾爲公捐墓地如何追悼案、決定組開追悼會、㈡[illegible]函請設法籌賑陝甘三省災民案、議決函各商會請募款賑濟、㈢[illegible]寄來函請參加萬國商會案、議決請夏君將會內情形隨時報告、[illegible]部召集會議、

法主教晤王

爲大倉園房產

南京大倉園約值廿萬元之房地產、十六年二月被天主堂主教榮總父低價買去、劉紀文曾將該案始由、全盤查出、計連房產傢具、價值洋六萬五千元、且其數大半未徹清楚、據商法領稱禮堂、將該房產全數收爲公有、當請由外交部派員向法領及天主堂主教接洽、結果尚未得具體解決、茲悉昨日午後二時、天主堂主教會同法總領[illegible]鴻前往財政局[illegible]、[illegible]、[illegible]辦法、

樂華又復獨占首席

西聯足球錦標賽形勢大變

蘇衛軍竟勝臘克斯

西人足球聯合會甲組錦標比賽、截至上星期日止、大致已畢全部秩序之半、而近來特多出人意料之結果、如樂華與葡萄牙戰成和局、樂華與諾福克劇戰結果、祇勝一球、蘇衛以三與二之比戰勝臘克斯、西捕亦被諾山頓以一與三之比戰敗、故成績表中、各隊分數、又與上星期所登載者、大形不同矣、茲將甲組最近成績錄後、

隊名	已賽	勝	負	和局	勝球	負球	分數
樂華	十次	八次	〇次	二次	四十二	十二	十八
臘克斯	十次	七次	一次	二次	三十八	十八	十六
蘇衛軍	十一次	六次	五次	〇次	三十三	二十九	十二
上海隊	八次	五次	二次	一次	二十七	二十	十一
諾山頓	九次	五次	四次	〇次	四十八	二十六	十
西捕	九次	五次	四次	〇次	二十八	二十	十
葡萄牙	八次	二次	五次	一次	十七	四十一	五
殺福克	八次	一次	七次	〇次	十九	三十八	二
海軍	七次	一次	六次	〇次	十一	三十一	二
諾福克	六次	〇次	六次	〇次	七	三十四	〇

萬國足球複賽

中國與葡萄牙

本星期六在棒球場

上海萬國足球複賽、中國隊輪與葡萄牙隊交鋒、定本星期六（十九日）下午三時、在棒球場舉行、如比賽完畢、不分勝負、可延長時間三十分鐘、

本週優遊球戰

均在虹口公園

本星期六下午三時、優遊將於虹口公園第一球場與上海隊乙隊交鋒、此爲乙組錦標賽之一幕、又星期日下午三時、與西捕乙隊在虹口公園第二球場比賽、此爲乙級杯第二週之一幕、

西青籃球今晚秩序

門票分四角六角二種

猶太對葡萄牙（乙組） 七時半起

約翰對游艇（甲組） 八時半起

友愛體育會消息

友愛體育會足球隊、自加入中華足球會錦標賽以來、近將結束、甲乙兩組成績、略有可觀、聞籃球隊亦經組織、已加入中華籃球會錦標賽、將一顯身手、又聞排球隊開始成立、已加入西人青年會排球錦標賽、

揚州越野賽跑結果

江都公共體育場組織全城越野賽跑、於十三日上午舉行、各運動員自萬福橋出外、以雀字街爲終止點、計長五千米、時間廿二分鐘、結果第一許落伍、第二李術、第三顧長文、第四趙俊山、第五盧寶琳、第六張慶福、嗣赴縣初中禮堂開會、由何園長夫人黃湘翅女士給獎、攝影而散、

中華國技學會聘會長

靜安寺路中華國技學會、自李景林辭去會長職後、於新年內由總幹事彭君代表赴京、敦聘馮煥章爲該會會長、已蒙慨諾、

滬大籌濟西北災賑

師生同抱非常熱忱

滬江大學近因秦豫等省連年兵革、益以歉收、災情奇重、民不聊生、特聯合大中學師生組織西北賑濟委員會、公推普天德吳繼忠蔚王錫恩朱福康爲委員、於日昨開始向校內教職員同學勸募、指顧間已捐到洋五百餘元、現仍繼續進行、期求集成鉅款交付相當慈善機關、匯往災區救濟、

招生消息

▲青年職業學校日校部 四川路青年會職業學校日校部、於星期日舉行入學考試、報名應試者頗衆、該校於本學期特設專科多種、如留日預備科、日文專修科、測量科、無線電科、汽車科、攝影科、營造科等、下次招考日期、規定於二月三號、

▲私立商大 海防路私立上海商科大學、春季第一次招生、已定二十日在該校舉行、近該校接下商儲蓄會函稱、爲鼓勵實學人才起見、特捐助免費學額二十名、即以本屆招考新生成績優異者給之、

舞場中荒唐學生

弄鎗幾釀禍

安徽人程義坤、在大西路光華學校讀書、前晚十一時、偕同學岑德林等三四人、往南京路新新舞場遊玩、岑等各挾舞女、相偕而舞、惟程則獨坐桌畔、在袋內取出手槍玩弄、偶一不愼、誤觸槍機、砰然一聲、子彈飛出、幸槍口向上、子從樓上射去、故未傷人、當經在該舞場跳舞之英兵考可將程槍連同子彈廿二粒、一併帶入捕房、捕頭立派包探劉春樹往查一過、並將程逮捕、昨晨解送臨時法院、即據中西探陳述案情、謂該槍並無執照、要求延期、又據英兵勒夫投案、證明當時我亦在該舞場遊玩、突聞槍聲一響、見被告執有手槍、一指扳住槍機、我遂將其拘住、連同槍彈、交與三道頭考可云云、詰之被告供稱、當時岑德林等先往新新舞場、我則遲到十餘分鐘、惟我至該舞場時、見岑等已在跳舞、我立於桌旁、見桌上有手槍一支、我遂取而玩弄、不料偶一失手、墜於地上、震動槍機、子彈突出、尚有子彈廿二粒在椅上、但該項槍彈均非我有、經陳恩普推事核供、諭令被告程義坤押候改期審理、

媳婦手書嚇詐信

向阿翁索詐

罪已成立從寬判罰

浦東人奚其水、開設永昌當舖、去年九月初三日、接得恐嚇信一封、索詐一百元、否則生命危險等情、奚初不知何人所書、嗣經檢得伊媳喬六吉前致其夫函、筆跡相同、始恍其事出於媳手無疑、遂延梁伯華律師狀訴於臨時法院、經周推事論令喬六吉交二百元保、改期再訊、昨爲該案續訊之期、即據原告奚其水偕代理律師到庭、陳述案情、並將恐嚇信等呈察、被告喬六吉亦延律師辯護、周推事認定證據確鑿、以喬六吉嚇詐罪已成立、依法應予重懲、姑念女流無知、且屬原告之媳、從寬判處罰金五十元以儆、

殺三之四

東京路捕獲 經母女證明

日商內外棉第九紗廠工頭張連三、於去年九月廿七號晚六時五十分、在戈登路無號屋內被仇人開槍擊斃、前日由老閘捕房包探張雲謝福棠等偵悉是案兇手江北人孫阿四(即小四)、自將張連三暗殺之後、逃往外埠、茲已回滬、匿居東京路某號等情、遂協同西探長李爾、偕往將孫拿獲、昨晨解送臨時法院第一法庭、即據死者之母張雪氏、死者之女張金弟、相繼投案證明當時確由被告開槍情形、質之被告、否認所控、經陳恩普推事核供、諭令被告還押、候改期再訊、

旅館中茶房捉姦

◻少婦祇穿單袴而出 ◻被告方面謂係誤會 ◻開房間誘捕殺人犯

住居新記浜路之甬人陳新章、二十四歲、在山西路二百八十九號佛照樓旅館內爲茶役、去年八月、娶甬人桂金華之妹爲妻、前日陳因事出外、經過福州路、見其妻與兩男子行走、同至四百七十二三號老蘇台旅館開五十一號房間、陳即回店、邀得同事潘瑞寶貝乾章、前往該旅館五十一號房間內、至則見房門緊閉、陳以拳敲門、由其妻陳桂氏將門開啓、陳等擁入房中、則見陳桂氏上身尚未穿衣、而下身祇穿單袴一條、陳乃將該氏扭住、並在床上將姦夫甬人沈玉莊拖起、鳴由包探葛福延到來、將兩人帶入老閘捕房、昨晨解送臨時法院第一刑庭、由陳恩普推事升座研訊、陳新章延陳廷銳律師到庭、兩被告亦延梁[illegible]律師代辯、即據原告陳新章投案前情、要求懲辦、候陳桂氏刑期滿後、仍歸伊領回云云、又據潘瑞寶投案證明、確係祇穿單袴、而沈玉莊則睡在床上等語、被告律師葉弗康即起立辯稱、本案原告實係誤會、因被告陳桂氏係桂金華之妹、而桂金華於去年十月廿八號因對於擊斃美國女子湯姆生一案有關、被捕房拘獲、由貴推事判解送鈎院、覊押於西牢、處死刑、後有同獄之犯、刑期屆滿、被釋出獄、桂即託其人至其胞妹處、令伊妹陳桂氏往挽流氓荳腐阿桂代請律師爲桂上訴、該犯如約而往、將桂金華所言告知陳桂氏、而氏以荳腐阿桂實係槍殺湯姆生之主犯、故報告新閘捕房包探王老五、由王飭派探夥沈玉莊(即本案被告)及一許姓等四人、前往蘇台旅館開五十一號房間、並命陳桂氏往誘荳腐阿桂至該旅館、以便將其拘拿、而陳桂氏未將此種情形告知其夫、致本案原告見陳桂氏與一不相識之男子偕至旅館開房間、遂起疑心、其實出於誤會、要求開釋、請之兩被告所供與被告律師所述相同、推事核供、諭本案改期訊理、男女兩被告仍分別還押、

否認行兇 貨物尚在

一將母勾銷[illegible]識一

住居[illegible]之婦人[illegible]年四十四歲、松江人、二[illegible]花[illegible]之[illegible]、前日投往捕房報稱、被[illegible]香林糾同多人、前來將花邊衣飾等物一併搬去、並行兇毆打、求請提究、捕頭即派探將[illegible]拘案、昨解法公堂、原告代表律師稱、被告[illegible]香林乃原告之[illegible]氏之子、因見原告壁時、[illegible]可欺、糾衆前來行兇、並將價值五千餘元之花邊貨物搬去、求請訊究、追還貨物云云、原告述語[illegible]、皆因[illegible]香林托人來向民人索取洋五百元、作爲零用、商[illegible]因年關在即、祇允給洋二百元、如於明年完婚、情願給洋五百元、不料被告因此懷恨、前來行兇搬物、求究、詰之[illegible]香林供、年二十二歲、[illegible]高氏今年四十[illegible]

七浦路永安里槍殺刼盜

◻盜匪在此◻ 不及携贓而出 韓家宅無損失

昨日傍晚五時半、西虹口七浦路熱河路附近永安里六百九十八號韓姓家、突來五盜、三盜執有手槍、闖入行刧、該宅共有平屋四五幢、平時大門不輕啓、邇因其西鄰紗工修葺、應用木料無適當堆置處、乃商得該屋主韓姓同意、暫假門內一席地堆積、故門禁乃無形解嚴、五盜來時、留一於門外、僅四盜入、當由三盜出槍、驅事主男女老幼入廚房內、反扃其戶、一方即入內、搜刧財物、幸經人察覺、至熱河路新闢路口、報告值崗一六一八號及一四三八號兩華捕、馳往拘捕、一面用電話報告海寧路捕房、派由中西探員馳往、維時盜衆已將大小綢皮衣服十二件、打成一包、門外把風者即高聲知照其同夥、已乃首先向南逸去、杳永安里北通七浦路、南通開封路、迨把風之盜逸去、屋內盜衆亦咸聞聲而出、一盜向北至永安里七浦路附近、見兩捕迎面而來、急欲反身而逃、同時探手入囊、捕見狀、恐係拒捕、一六一八號捕乃首先出槍向盜開放三槍、一彈直貫盜喉、二彈中其胸、立時倒地身死、兩捕於格斃該盜後、急向南追捕餘盜、則已無蹤、乃返身檢死盜身畔、得手槍一、彈一、時捕房中西探亦已趕至、遂將盜尸車入捕房轉送驗尸所、候今日報驗、聞事主家中尚無損失、緣盜急於逃逸之故、未及將已得贓物攜出、格斃之盜年約四十許、口鑲金齒三、身穿假直貢呢襖褲夾襖及夾褲、

吳淞路拘獲刧案盜匪

吳扣淩押候再訊

住居武昌路[illegible]九十[illegible]之婦人[illegible]氏家、上年九月二[illegible]九號晨七時[illegible]刻、突被盜匪四名侵入、持械恐嚇、當被刧去洋一百二十[illegible]元之財物、經氏報捕請[illegible]有案、前日由旅滬日[illegible]友山、包探龐瑞卿與西探長司密脫在吳淞路拘獲是案盜匪江北人吳扣淩一名、帶入虹口捕房、昨[illegible]解送臨時法院、即據中西探投禀前情、要求延期、俾便調查被告犯案云云、經推事得供、向被告略訊一過、諭令還押、候改期再訊、

綁匪垂靑失業商人

鴻裕紗廠舊職員 ─周宗之─ 在新大沽路被綁去

◻綁票匪租用汽車 昨晨八時許、愛多亞路華達汽車公司、突來顧客一人、身穿藍色布長衫、頭戴小帽、稱須租車一輛、往梵王渡及楊樹浦等處、約兩小時、帳房信以爲眞、當即將六九一〇號汽車命車夫陸金坤駛出、僱客即乘坐該號汽車、命車夫向西而去、

◻周宗之失業在家 周宗之、潮州人、三十七歲、任職於北京路鴻裕紗廠批發所、月得薪水不過數十元、家況平常、家居新大沽路永譽里五百六十七號、周自去歲鴻裕停業後、困守家園、現正在托人謀事、以資糊口、

◻新大沽路被綁去 昨晨九時一刻、周因事乘坐包車出外、沿新大沽路向東、車近一百零一號門首、見有奶油色篷式汽車(號碼牌子)一輛、照會爲六九一〇號、係白底黑字、停在路北近一百〇一號門首之處、當周車拉抵該處時、突來綁匪二名、一穿藍布長衫、一穿黑短衫、藍布袴者、均執手槍、攔住去路、嚇禁聲張、衣黑衫藍布袴者、即將車夫兪阿三亂打、一面將周從包車上拖下、二人即將周挾入停路旁之六九一〇號汽車中、向西疾駛而去、兪阿三見主人被匪架去、乃回報周之家屬、投報新閘捕房、捕頭得悉、立派中西探員乘車前往出事地點調查、一面通知各捕房、將該號汽車扣住、

◻中途驅下汽車夫 奶油色車蓋即華達之車、而雇車者乃爲綁票匪、匪等既將周架得後、即沿新大沽路向西而去、車抵梵王渡小菜場附近、將汽車夫陸金坤驅下、車乃向西北疾駛而去、至今晨二時半、該號汽車尚未發見、

[illegible]

私奔拘獲

哀求阿母成全

吳淞路[illegible]家宅[illegible]寧婦人蔣陳氏之女蔣蘭英、十八歲、尚未有偶、迫不及待、而與潘阿二自由戀愛私奔、前日央韓德文爲媒、詣該氏處關說求允、該氏大怒、喚警將韓拘入七區、指拘到潘與蘭英、申送公安局、昨解地方法院、當在途中蘭英婉轉求母成全、而潘亦一再哀懇、並口呼岳母、該氏不覺愛憐心生、故到院後、檢察官開庭審訊、該氏情願將女嫁潘、遂奉一併省釋、於是有情人終成眷屬、

神秘之洞─生命財產

迷於花會之寫眞 斷送此中者不知凡幾 淡井廟應在打倒之列

有淡井廟者、在法租界金神父路西愛咸斯路十號、廟係五十年前古屋、牆污樑斷、殘廢不堪、廟內供神像二、一係紅臉、金冠紫袍、一係白臉、係女性、坐於椅上、穿靑服、有老僧二四、看守是廟、該處因荒僻、廟之四圍、一片荒地、並無房屋、風雨之夜、頗覺淒涼、廟前有一大樹、高七八尺、闊約數抱、現値冬令、葉已盡脫、月上時、從遠處望之、成一怪像、行人不敢近、樹根四圍、有地洞七八、口大若瓜皮小帽、深不能測、大約係蛔鼠之窟、廟之兩傍、有土塚、間植樹木、計有百餘棵、枯枝高聳天空、樹身上亦有小洞、口徑約有三方寸、深亦不能測、花會賭徒、均認此洞有靈、名之曰張仙人洞、男女之遠道來此求神窺洞者、日夜不絕、廟內老僧、乃藉投機之營業、設一香燭攤在廟之內、廟門前更設一長檯、代人書寫一切花會名目、而又用其如簧之舌、誘神說鬼、謂廟內之紅臉神像、即係花會之副張九官、(猴精)有求必應、事事靈驗、白臉之像、則爲紅臉之妻、某某等屢博屢北、昨宵來求得係猴精、果得利、今日當來、老僧徉作如是之說、聽者得意、深信不疑、於是履來祈夢

花會賭徒窺洞情形(一)

當廟中物、老僧乃從中提取香燭之費、一方面又派人四出宣傳、因之男女賭徒蒞廟者益衆、香燭費多、老僧漸富、而來者反日見其窮、結果十人之中、必有九敗、因之破家蕩產者有之、吞煙投浦者有之、良女被姦者有之、受驚得病者有之、如是種種、筆不能述、按花會賭法、共有三十六門、每門以一動物之名代之、正式開標者謂之花筒、轉運賭款者謂之聽筒、報信者謂之快馬、兜攬者謂之航船、每日開筒二次、一在下午四五時、一在夜半十二點許、每次賭款進出、動輒數萬金、記者昨至淡井廟、探其個中秘密、路如上述、旋見廟之樑上、寫有「九官老爺投衛高、土樹之中有奧妙、迷信男女來求夢、弄得衣服都當光、輸去銅錢來懊喪、思想還是尋死好、我勸諸位早回頭、平安營業去遊逛」似詩非詩之文字一段、字跡潦草、不知誰人所書、諒亦曾迷於此道者、當時古樹及土塚前、適有數人正伏洞口窺探、因即攝影一幀、製版如左、

花會賭徒窺洞情形(二)

朱堯傷重身死

兇手解公安局

閘北西光復路福新第一麵粉廠損包小工湖北人朱堯、前日下午因損運麵粉上船不愼、麵粉墜在小車夫王之足上、互起衝突、王之同夥小車夫李五等十餘人加入將朱痛打、身受重傷、後經保衛團拘獲兇手李五王三陳阿寶等三人、解送四區、情形已紀昨報、茲悉受傷人朱堯、當日送入普善醫院醫治、因腦部及身體受傷甚重、醫治無效、延至昨晨斃命、當經四區飭令地保投法院報驗、因手解公安局懲辦、

形形色色

尋妻被毆

泰縣人孫錫奎之妻孫陳氏、在原籍不守婦道、與人荀合、遂奔無蹤、迄已三載、孫於三年中無日不在尋覓、孫有胞弟孫錫福、在上海六和紗廠做工、渠爲兄命、代尋嫂氏、當即轉托工友高於日前探明該氏匿在馬文亨引誘、藏居滬西勞勃生路、遂邀孫錫奎來滬、於昨前往尋覓、詎馬竟糾同李錦清等行兇攔阻、孫錫福毆受微傷、孫錫奎遂鳴警到來、將馬李及該氏併拘六區、飭解地方法院訊辦、

失皮交涉

滬杭錢路裕大轉運公司、日前由拱宸橋站代客帶運黃狼皮七件到滬、詎於卸車時、失去一件、價約一千五六百元、當經該公司報告車務處

小孩待領

寶救同鄉會日昨收有失路男孩一口、自稱名陳惟銀、十二歲、住寧波西門外周家大後衖、此次同胞兄陳金寶伴同鄰學習打鐵生意、昨日午刻在飯店吃飯後、在馬路上遊玩、章致失散、該孩衣灰布夾衫、布底鞋、和尙頭、現暫留同鄉會待領、

撞撒檯子

某報館行主黃景春、前投法捕房報稱、商人第三兒子黃裕泉、於前日串同巴歐縣計徐繼元前來行中、擅將寫字檯一只撤去、求請提究、捕頭准詞派探將黃徐兩人拘獲、吊出原檯、昨解法公堂、原被告供詞糾葛、現已交還、中西官判兩被告各押罰洋十元以儆、

商場行市

標金變化莫測

早市略漲往後暴跌 相差二兩六錢

昨十四日、標金變化莫測、統市計有二兩六錢之升降、人心恐惑、自早市開盤後、即見七二〇六二五、旋稍加漲、[illegible]七二二[illegible]、既而佳友買四月份、遂又漲至七二[illegible]、惟後因買戶見多、同泰一兩〇、午時復加[illegible]、[illegible]四十九兩八錢、十二點後、又[illegible]加一兩、南八錢、乃後旋跌、年刻爲五十兩〇八九、三月份七二二五、後市開盤五十兩〇七錢、後市開盤五五兩九五、收市五十兩〇七錢、後因勢跌、計協大志[illegible]刻、已降至四十八兩八錢、而二月份日金作賣、[illegible]、爲[illegible]十兩〇[illegible]、以後逐步下降、幾有一落千丈之概、人心大慌、皆因匯兌低落、時局亦屬恐慌、漢家仍然緊張、同業紛紛售出、故價暴跌二兩、二點後、跌進五十兩關內、[illegible]、三點後、五有幾跌進五十兩關內、賣內市面慌張、同業爭先售出、三月份七一七五售出、兩收市計有六兩八錢、而五月份收市價七二一八七五、旋至[illegible]、收市七二一九、[illegible]近期七[illegible]、[illegible]、三月份七[illegible]、三月份[illegible]、[illegible]刻後、[illegible]、計二月份[illegible]。

[illegible]

匯市平銀拆高

交易不少

▲洋釐 昨日洋市平平、相差過市、計早市七錢二分六厘七五、和十日午收無異、午市七錢二分七厘二五、計四百萬二千、銀行萬交無[illegible]、加五萬、萬中票調各款一萬五千餘元、各銀行洋買頭寸、如中國於午後收進、故洋價稍覺軟勢、約計在市七錢八十萬、客路及乘源、仍無大宗數目、小錢行進出鈔票略頭現洋數十萬、

▲銀拆 昨爲星期一、中外各銀行收解、適值交易銀款、頗形興盛、約計有一千一百七十七萬九分、午市一千一百[illegible]、除去二厘五、萬寶早市六錢八分六厘半、午市六錢二分六厘七五、又大三七二五、成交一千二十萬、拆兌行情、早市角七十八角九分、銅元加長一千文、計四百二十千、夜降早二千八百八十一文、午市二千八百八十七文、加十三文、角[illegible]百四十五文、升二文、也六早四十三、午四十四、大一分、[illegible]

外匯平平

惟東匯略跌

本埠外匯掛牌、外匯僅以日金減一二五、計七錢二分一二五、其餘一無所動、至銀行內盤、如英美兩匯、倘屬和平、華商交易、亦祇少數、而東匯上午平平、下午轉疲、殆標金下跌之影響、華商均有售出、約共二百多萬元、銀行如正金●三井●台灣●住友●朝鮮●安達●三菱●工商●浙江等等略有售出、人心轉虛、而市面之變化頗難捉摸、結果、比較上週末計日金小落二七五、

▲英匯 內盤不和、華商與銀行交易約計五六萬磅、上午三月份出價二先令七辨士三七五、進價七辨士四三七五、近期出價七辨士四三七五、價進七辨士七半、浙江進現期五千磅、價七辨士四三七五、又買五千、七辨士半、三井與浙江對做二月五千、價七辨士四三七五、下午麥行進現期一萬、七辨士五、又進六月一萬、七辨士四三七五、浙江買三月五千、七辨士四三七五至七辨士五、收市三月出價七辨士三七五、入價七辨士四三七五、

▲美匯 內盤頗平、交易呆木、上午三月出價六十三元五、入價六十三元六二五、下午相同、近期出價六十三元五六二五、進價六十三元六八七五、

▲東匯 內盤先平後跌、一日間計有半分差次、華商曾拋出二百餘萬元、銀行買口不甚、人心即疲、因標金已跌進五十兩關內、上午三月份出價七二二一二五、進價七二一八七五、現期出價七一半、進價七一三七五、關三七五、台灣買四月十萬元、價七一一三七五、三井出現期五萬元、價七一二三七五、正金買近期十萬元、價七一半、正金買十五萬元、價七二一二五至七二二五、正金買四月二十萬元、價七二一二五、台灣買四月二十萬元、價七二一二五、收市四月出價七二三七五、入價七二[illegible]、二五、三月出價七二一二五、入價七二一二五、下午三月出價七二一一二五、入價七二一二五、工商買五萬元、價七一八七五、十萬元、價七一九三七五、浙江進十萬元、價七一八七五、安達出十萬元、同上、住友買四月十萬元、價仍爲七一八七五、台灣買四月十萬元、價同上、最後三菱買四月廿萬元、價七一七五、收市三月份出價七一七五、進價七一六二五、近期出價七一、進價七零八七五、市況甚穩、

債市平淡

整六獨見堅俏

昨(十四日)華商證券交易所各債期貨市況、又轉平淡、兩市各做開三十餘萬元、整理債交易均甚淸淡、人氣亦殊呆鈍、計成交總數爲六十九萬元、中分總發二五券二十九萬元、整理六厘二十三萬元、七長十六萬五千元、現貨交易九六全日概未開出、各庫券均有做開、而以捲烟於下午稍出較多、計成交數爲十三萬二千元、善後公債三萬八千元、二五券三萬六千元、續發二五券一萬一千元、又整理公債六二千元、至各債市價情形、亦做開整六二千元、至各債市價情形、因市上人心頗定、買賣勢力平衡、各方進出、均係零星散戶及套息之交易、故價格趨勢、縱旋尙穩、及收市時、整六以買氣稍佳、獨見堅俏、比較前略有出入、續發二五收盤亦同之上週六大二三角許、其現貨稍降、七長以交易淸稀、尤爲呆定、各月期價、故深期價未動、本月期價縮五分、其現貨大票小四角、小票好二角、善後公債初略稍降、而後市以買方進貿轉強、步漸回漲、上落達一元許、比上週六大票好起半元、小票降下二角、捲烟亦略降角許、二五券小五分、債市前途、又有靜定之象矣、

紗市不振

客帮需要閑散 期紗近平遠疲

▲現紗 昨日(星期二)現紗市況、因客帮需要閑散、且以陰歷年關在邇、無力之多頭買意、惟同行對於認牌期日紗勢萎靡不振、比較活動、致市仍積極收買、昨日內地帮及廣東野雞漢口雲南廈門汕頭大連天津福建蕪湖安慶牛莊等帮、共進四百餘包、同行進期日紗二千二百包、賣價約跌二錢五至五錢、茲列市價如左、

十六支	雙獅	一八〇〇	小包
又	嘉禾	四〇七五〇	
又	帆船	三五九五〇	
又	雙福	四五七五〇	
又	金城	四六七五〇	小包
又		四九五〇五	
又	三星	四七〇〇〇	
三	荷花	三八二五〇	
又	紅鷄	四五〇〇〇	
又	金城	六二〇五〇	
又	美人	六二五五〇	
十二支	富貴	五一七〇〇	
又	日光	五九五〇〇	
十六支		六一〇〇〇	販寧 交大通

▲期紗 紗布交易所十六支人鐘標準、竟日平靜、蓋目前市價、處於漲跌兩難之地位、縱看漲則日紗活動甚力、看跌則本紗存貨究薄、以致市場人心、成轉安定、而少雄圖也、結價近平遠疲、附錄收盤行情比較如下

一月期	一六一八〇	平	
二月期	一六一二〇	大	〇・二〇
三月期	一六一二〇	小	〇・一〇
四月期	一五九六〇	小	〇・四〇
五月期	一五九〇〇	小	〇・三〇
六月期	一五九八〇	小	〇・一〇

棉市因存貨多

呈萎靡之象

昨(十四日)紐約利物浦及孟買棉市電訊均未到、大阪棉市各月期大二角五分至四角、本埠棉市則依然呈萎靡之象、需要不振、存貨太厚、故人氣一無振奮之可能、紗布交易所漢標前市各月期、上落五分、後市平平、共成交四萬八千担、現棉到貨、計通州花二千五百包、姚花三百七十四包、

今天戲目

戲院	地址	戲目
共舞台	鄭家木橋	夜：全本 日：[illegible]
大舞台	三馬路	夜：[illegible] 日：[illegible]
第一臺	[illegible]	夜：全本 日：[illegible]
上海舞台	西門路	夜：[illegible] 日：[illegible]

◻下列爲影戲院

影戲院	片名
夏令配克	強迫結婚
光陸	情場勝負
卡爾登	酒窟藏嬌
奧迪安	新羅賓漢
大光明	水火姻緣
百星	猩聲艷影
北京	癡情舞女
上海	時髦的奴隸
東華	笑聲鴛影
共和	無蹤英雄
通俗	[illegible]
虹口	風流貴族
中央	火裏英雄
新中央	火窟鋼刀
恩派亞	愛姆登
卡德	俠女救夫人
萬國	飛劍女俠
中華	三雄奪美
世界	全部白蛇傳

市價一覽（禮拜二）

一月十四日

◉國外匯票

[illegible]

◉各國金銀貨幣價

[illegible]

◉國內匯兌

[illegible]

◉銀洋錢市

[illegible]

◉上海物品證券交易所

[illegible]

◉上海華商紗布交易所

[illegible]

◉上海麵粉交易所

[illegible]

◉上海華商證券交易所

[illegible]

◉滬北米市

[illegible]

船期

一月十四日

▲進口輪船報告

[illegible]

▲出口輪船報告

▲寧波班 [illegible]

▲長江班 [illegible]

▲定海石浦班 [illegible]

▲通州揚州班 [illegible]

▲舟山定海班 [illegible]

▲温台州班 [illegible]

▲南洋班 [illegible]

外洋輪船報告

▲北洋班 [illegible]

▲英國倫敦班 [illegible]

▲舊金山班 [illegible]

▲溫哥武班　一月十八日

▲西雅圖班　二十六日

▲法國馬賽班　一月十六日

▲香港小呂宋　二十六日

▲意國曲里亞　一月十五日

▲德國亨寶班　十五日

▲瓜哇班　廿五日

▲神戶長崎班

▲青島大連班

雪佛蘭乃通用汽車公司之製品

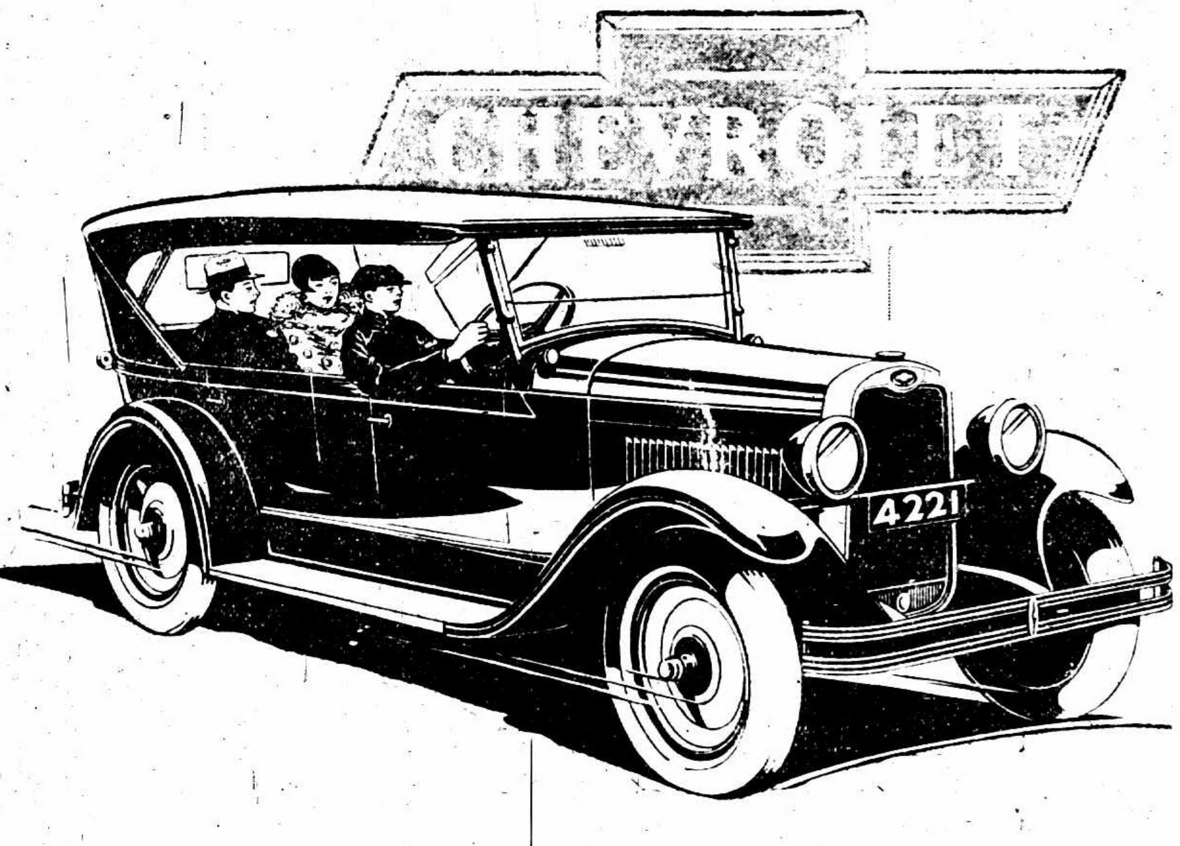

世界最大之汽車公司

美國通用汽車公司　爲世界汽車界中最大之組織　每年出車　逾一百萬以上者　已歷多載
因其資產之廣大　經驗之豐富　研究與試驗設備之完美　及多量之產額　使其車價　備極低
廉　又加各處修理廠林立　通用公司汽車　遂能終年服役　而無間斷之時
茲將通用公司汽車之名稱列左

㈠雪佛蘭客車
㈡雪佛蘭貨車與長途汽車底盤
㈢寶塔克客車
㈣奧斯摩別爾客車
㈤華克蘭客車
㈥通用貨車與長途汽車底盤
㈦別克客車
㈧華克沙客車
㈨拉薩爾客車
㈩卡迪拉克客車

以上各車　式樣新穎　構造精密　材料優美　工作巧妙　久已有名天下　然而通用公司之專
家與技師　則仍在力加改良　務求盡善盡美
因此凡通用公司所造之客車　或底盤　其機力之大　速度之强　保險之安全　費用之經濟
與夫質料之堅强耐久　皆爲固有之特長　君如不信　可以世界汽車售出總數爲證　蓋每十輛
中實有四輛以上爲通用之製品
由是觀之　通用汽車之能出類拔萃　全賴其品質之優良　製造之精妙也

卡迪拉克　拉薩爾　華克沙　別克　通用貨車　OAKLAND 華克蘭　OLDSMOBILE 奧斯摩別爾　寶塔克　CHEVROLET 雪佛蘭

美國通用汽車公司

上海廣東路第三號